pone PAN a la venta
Aeroméxico y Mexicana
NACIONAL 10-A

Meridiano de Nayarit

Consenso en la cámara de diputados inminentes los casinos en México
NACIONAL 10-A

9 de octubre del 2000 | 58 AÑOS SIENDO EL MEJOR DIARIO DE LA REGION | Tepic, Nayarit

una total Reforma del Estado

bsoleta la Constitución e Nayarit: Echevarría

El líder de los empresarios en el estado, asegura que sólo reformas no lograrán satisfacer las necesidades de desarrollo

Felicitó al Congreso por llevar a cabo mesas de consulta en las que se plantea la Reforma del Estado

Aseguró que en su momento, los empresarios nayaritas también harán las propuestas conducentes para integrarlas

Por Manuel Rueda / MERIDIANO

Enrique Echevarría afirmó que no será con reformas al marco constitucional como se solucionen los graves problemas de atraso y subdesarrollo que enfrenta el estado. (Foto: Mike Rosales\MERIDIANO)

Tepic.- Conforme a la declaración del presidente de la Junta Coordinadora Empresarial de Nayarit (JCEN) Enrique Echevarría Domínguez, es necesaria una nueva Constitución en el estado, que se ajuste a los nuevos tiempos y permita mayores oportunidades de desarrollo, anuncia también la participación de los hombres de negocios en los foros de consulta dedicados al desarrollo.

POLITICA 5-A

Tan pronto como llegue a Nayarit será distribuido la ayuda del gobierno federal para los damnificados por las tormentas que hace algunas semanas afectaron la costa sur y norte del estado, afirmó Mauricio Rebolledo, delegado de SEDESOL. (Foto: Mike Rosales\MERIDIANO)

Agilizará SEDESOL distribución de recursos para damnificados

Precisó Rebolledo Loaiza que todos los trámites están preparados para iniciar la aplicación del dinero en cuanto se reciba

En un 91% ha cumplido la dependencia su meta presupuestaria para el presente ejercicio, aseguró el delegado

Por Manuel Rueda / MERIDIANO

Tepic.- La Secretaría de Desarrollo Social (SEDESOL) está ya preparada para que los recursos del Fondo Nacional de Contingencia, aprobados por la Secretaría de Gobernación, sean canalizados a las zonas afectadas por las tormentas de los pasados días.

De acuerdo al titular de la dependencia en el estado Mauricio Rebolledo Loaiza, dio a conocer que sólo se está a la espera de los recursos adicionales para atender a los damnificados de la tormenta Norman y en espera de los fondos necesarios".

GOBIERNO 7-A

a urbanización y servicios

esarrollará en La tera fraccionamiento elo en el país

ró Ibarra Rodríguez que se cuenta 50 hectáreas de 150 que se é para este nuevo asentamiento ecto contempla la lotificación de spacios para vivienda, con lo que tenderá una población de 30 mil as

Manuel da RIANO

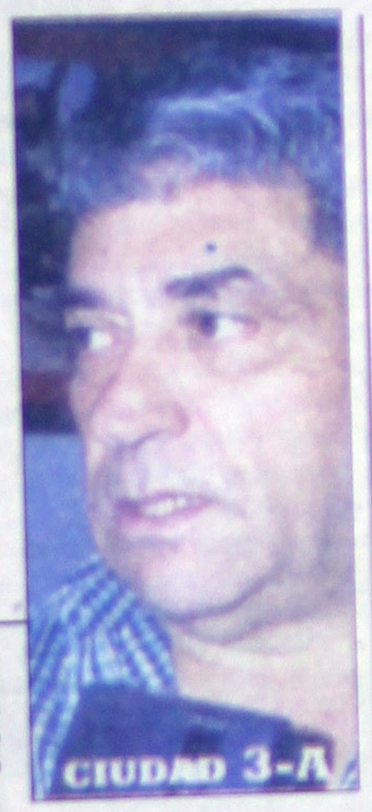

Raúl Ibarra, director del IPROVINAY, informó de la compra de terrenos al ejido La Cantera para iniciar la construcción de un desarrollo inmobiliario. (Foto: Mike Rosales\MERIDIANO)

CIUDAD 3-A

Cambio Social

Por Martha Elena García de Echevarría
Especial para MERIDIANO

Solo en la medida en que se abran de manera real más espacios para la mujer, derivado de la comprensión absoluta de la igualdad entre géneros, por los hombres desde luego, no como un término trillado y del que muchas veces se abusa, sino como una razón misma de ser y estar en un mundo en donde el sexo es lo menos importante, cuando la capacidad atropella cualquier intento de discriminación hacia la mujer.

CIUDAD 4-A

te fin de semana estuvo en Nayarit el secretario de ibernación, Diódoro Carrazco, quien encabezó una reunión n funcionarios estatales y municipales para analizar estrategias de seguridad pública. (Foto: Mike Rosales\MERIDIANO)

"Inofensiva" la marea roja en Nayarit: SEMARNAP

Hasta el momento el fenómeno que contamina el litoral nayarita no ha repercutido en la salud de la población

Se trata de un problema por el desequilibrio y la proliferación de micro-organismos, detalló Blanco Correa

Por Hugo Dorantes / MERIDIANO

Tepic.-El fenómeno natural marea roja que en días pasados se comenzó a manifestar en las costas de nuestro estado no ha ocasionado hasta la fecha daño alguno a la salud de los que consumen mariscos, según información proporcinada por el Subdelegado de la(SEMARNAP) Manuel Blanco Correa Magallanes.

El fenómeno de la "marea roja" en el litoral nayarita no se ha reflejado en perjuicio de la salud de personas que han consumen pescados o mariscos en esta temporada, asegura la SEMARNAP. (Foto: Mike Rosales\MERIDIANO)

ESTADO 8-A

Míralos ya en nuestra sala de exhibición si lo prefiere sólo mostramos a domicilio, llámenos Tel. 14-81-82

Llego Tu Oportunidad de que adquieras un...

Tsuru GS I STD
Modelo 2001

Con un cómodo enganche y 36 mensualidades fijas de $2,495.00

Automotores Sierra, S.A. De C.V.

NISSAN
TEPIC
Insurgentes y Roble s/n
Tel: 14-81-82 y 14-81-77
ACAPONETA
Teléfono 2-02-00

LA SERPENTINA

POR GUILLERMO AGUIRRE

*** Los diputados ya tienen en que entretenerse los fines de semana, se trata de la Universidad Autónoma de Nayarit * Siguen las revisiones y la angustia del rector, pero de apoyos financieros reales, puras habas * Dice NEY GONZALEZ, que los priístas se opondrán a todo intento de una «santa inquisición» informativa que pretenda crear FOX * Topará en piedra el nuevo presidente de México, si quiere implantar una «ley mordaza» * Sobre el tema de la libertad de expresión, lo que hay es mucho ruido y poca clarificación, nunca se llega a nada * Cierre de oro, en el aniversario de plata del ITT**

Fíjense ustedes lo que ocurrió con la famosa mesa de análisis de la Universidad Autónoma de Nayarit, y con la famosa apertura para transparentar lo que ocurra al interior de la UAN, pues ocurrió que ahora los diputados locales tienen nuevo juguetito con que entrenerse los fines de semana...y ayer los legisladores visitaron la Escuela de Veterinaria de la UAN, que está ubicada en Compostela Nayarit con el objeto de conocer los programas y proyectos que se realizan por parte de estudiantes e investigadores en beneficio de la actividad ganadera y pecuaria de la entidad.

Fue el rector FRANCISCO JAVIER CASTELLON FONSECA, quien recibió en esa escuela a CHABELO CAMPOS, JOSE MANUEL BAUTISTA ARIAS, y GILBERTO PADILLA PEÑA, informándoles de los proyectos de investigación avanzada en medicina veterinaria, mejora de desarrollo genético, la conservación de instalaciones ganaderas, y nuevas tecnologías para elevar la productividad en cárnicos y lácteos...quizá lo mejor de esta visita fue que los diputados se comprometieron a buscar la integración de la UAN con el sector público y privado para el desarrollo de la actividad ganadera...y por cierto, ya entrados en el recorrido el diputado J.ISABEL CAMPOS OCHOA, le dijo al rector que otra comisión de legisladores recorrerá la Unidad Norte de la Universidad que tiene su sede en Acaponeta, con el mismo objetivo de supervisar a ver qué están haciendo en la UAN, todo esto está bien, muy bien, el rector se esfuerza al máximo para que se vea el trabajo de los universitarios, y le suelten ya los merecidos recursos que los nayaritas aportamos en impuestos, pero nada de nada, nomás revisiones, supervisión, visitas aquí y allá, muchas promesas, y hasta ahí llegan las cosas, no en balde yo veo a mi amigo CASTELLON FONSECA, con la cara de angustia, pues la cosa no es para menos, cada día que pasa es un día más que se acerca al fin de año, y viera usted el chorro de dinero que se paga a los trabajadores universitarios cada fin de año... pero por otro lado debo felicitar a JAVIER, porque tiene una paciencia más grande que la de JOB, el legendario personaje bíblico, y además va a todas...¡bendito sea Dios y seguiremos esperando el milagro de la abundancia! ******

El PRI en la Cámara de Diputados advirtió que hará hasta lo imposible para evitar que el equipo de transición de VICENTE FOX logre su objetivo de crear un tribunal como la Santa Inquisición contra la libertad de expresión y el derecho a la información; aseguró que si los asesores del Presidente electo insisten en amordazar a los medios de comunicación, «en el Poder Legislativo

van a topar con pared»...sobre este particular nuestro paisano el diputado NEY GONZALEZ SANCHEZ, primer secretario de la Comisión de Radio, Televisión y Cinematografía de la Cámara, recordó que ningún gobierno en el mundo tiene derecho a acallar o, a censurar la garantía de expresión e información que poseen los individuos y las organizaciones, llámense religiosas, sociales o públicas. El Gobierno, no puede ir más allá de lo que permite la ley y ninguna imposición de arriba hacia abajo es sana. NEY, que ahora es conocido como el diputado diferente, recordó las promesas de campaña de VICENTE FOX, cuando dijo que habría apertura y respeto a lo que la sociedad exprese. El político nayarita respondió así ante la revelación hecha por los medios de información de nuestro país en el sentido de que el equipo de transición propondrá la creación de una Comisión Nacional de Comunicación Social (CNCS), con atribuciones para recomendar las políticas públicas, las reformas legales e incluso denunciar ante el Ministerio Público las conductas informativas que a su juicio pudieran constituir un delito...sobre este asunto, NEY GONZALEZ SANCHEZ, señaló que FOX y su equipo están en todo el derecho de proponer y hacer recomendaciones, pero de manera tajante recordó que la última palabra, la decisión final, está en el Poder Legislativo, que no tomará ninguna resolución en materia de comunicación social sin antes efectuar una amplia consulta nacional»...de pasadita NEY, aprovechó para recoradarle a FOX, que nadie se debe olvidar que sigue vigente la mßxima juarista de que el respeto al derecho ajeno es la paz y por ello, antes de proponer cualquier cambio legal, debe analizarse que no se atropellen los derechos y garantías individuales de los ciudadanos»... El diputado del Revolucionario Institucional estableció que las leyes y códigos que rigen, más que convertirse en limitante de los derechos de los hombres y las mujeres, deben ser garantes de que las garantías se respeten, y en materia de comunicación social acotó que la mejor reguladora de los medios es la propia sociedad...cosa en la que estamos totalmente de acuerdo ******

Y ya que el diputado NEY, aprovechó la entrevista que le hizo el Heraldo de México, para hablar sobre este tema que hoy es el que esta de moda, nos referimos al tema del derecho a la información que en cada cambio de gobierno es crítico, llama la atención que, de cuando en cuando, surja cierta agitación sobre el «derecho a la información» y que la escaramuza termine en nada. La impresión resultante es que las partes no logran clarificar siquiera lo que supuestamente les interesa. Diríamos, que hay mucho ruido sobre la libertad de expresión y poca preocupación por hablar claro. Una parte del problema proviene de que las iniciativas suelen ser dictadas por motivos irrelevantes para el tema. La escaramuza más reciente se suscitó a raíz de una insinuación póstuma del funcionario RAUL RAMOS TERCERO, insostenible política y psicológicamente. Hace un año surgió lo que los medios llamaron «el corral de la ignominia», dispositivo para evitar la intromisión de los reporteros en las sesiones de la Cámara de Diputados. Un asunto práctico de organización y orden se convirtió en disputa filosófica.

Parecería así que el interés en «regular la información» proviene del agobio de las personalidades que están en el centro de la atención pública. Pero el agobio no se va a acabar erigiendo muros ni lanzando recriminaciones a la menor provocación. Si el Congreso tuviera un sistema de información profesional y a fondo de sus actividades, los diputados se ahorrarían el acoso cotidiano de los reporteros en busca de nota. La concentración de los medios en las escuetas declaraciones de los congresistas es consecuencia de la falta de un sistema de información. Por lo tanto, la principal responsabilidad del Congreso en este asunto es crear ese sistema.¿Por qué no existe? Porque la información de los diputados mismos es escasa y el tiempo no les alcanza ni para informarse bien de los asuntos a debate. Hace falta un cuerpo permanente de investigadores y comunicadores profesionales que reúna, sistematice y distribuya toda la información pertinente en cada uno de los temas. El reto informativo de todo Congreso es empatar la información de los poderes Ejecutivo y Judicial. El Congreso de Estados Unidos tiene un cuerpo permanente de tres mil especialistas que se encargan de instruir a los congresistas en los temas que les conciernen, de publicar boletines al final de cada sesión, de editar dos revistas especializadas en asuntos congresionales y publicar todos los reportes y libros necesarios. Para darnos una idea de la importancia que el Congreso de Estados Unidos da a la información pública basta considerarque la Library of the Congress es la mayor biblioteca del mundo.

Con tanta información disponible, los reporteros no se ven en la necesidad de acosar a los congresistas en busca de la nota, salvo cuando los congresistas mismos se convierten en objeto de atención.

El ideal de convertir al Congreso en la fuente principal de información pública es una de las grandes aspiraciones de todo régimen democrático. A diferencia del Ejecutivo, que tiende a monopolizar y guardar la información porque es una de sus ventajas frente a los otros poderes y el público, el Congreso busca difundirla. Su éxito depende de su capacidad de informarse e informar al mayor número de ciudadanos posible. No concebimos un Congreso fuerte y respetable sin una opinión pública nformada, activa, vigorosa. La suerte del Congreso está atada a la maduración intelectual de la sociedad. La difusión y discusión pública de la información es una forma del equilibrio de poderes. Esto por lo que concierne al Congreso.

Por lo que respecta de los medios, su radio de acción interactúa con el del Congreso, pero buscan ir más allá. No sólo examinan y critican la información oficial, sino que identifican nuevos ángulos y temas. Establecen y desarrollan su propia agenda bajo el imperativo de hacer vivir a la sociedad por lomenos en el mismo entorno informativo de quienes la gobiernan.

Buscan equilibrar gobierno, economía y sociedad civil. Que la gente sea culturalmente libre, sin depender de liderazgos iluminados. Por eso su labor es de investigación e imaginación constantes, de superar las presiones cotidianas de la competencia por obtener la nota llamativa. Esto se dice fácil, pero en el trajín diario tiende a perderse de vista. El antídoto contra estas presiones es pensar a largo plazo, identificar las tendencias y trabajar sobre ellas desde todos los ángulos posibles..

Si esto es terriblemente difícil para quien debe escribir un artículo editorial por semana, para quienes se enfrentan diariamente al problema debe ser un calvario. Entrevistar a funcionarios públicos, representantes de organizaciones y especialistas se convierte así en la fórmula más a la mano para llenar el expediente. La reiteración de esta práctica se vuelve agobio para periodistas y declarantes por igual. Se crea así una relación esquizofrénica de amor y odio, un ambiente promiscuo que sería insano tomar por inalterable. Hay vías de escape a esta trampa, pero no hay alternativa al trabajo intelectual paciente, sistemático, ordenado.

Un tabú que debemos superar es la idea de que el trabajo «periodístico» es inferior a otras formas de trabajo intelectual. Lo que no se puede decir en tres cuartillas no se dirá en 300. Esta es la lección de JORGE LUIS BORGES. EINSTEIN escribió su teoría de la relatividad en 15 cuartillas, una plana de diario. ¿Y qué me dice usted de los aforismos de Pascal? ¿Qué me dice de la concentración de información y significado en un solo verso de SHAKESPEARE? La propensión de los especialistas a denigrar lo «periodístico» sólo es una autoafirmación comodina de sus fárragos. No estamos diciendo que cada reportero deba ser un genio. Estamos diciendo que siempre será posible concentrar el máximo de información significativa en el mínimo de espacio, que la iluminación puede acecharnos al doblar la hoja del diario de este día. Todo está en los diarios, sabiéndolos leer, dijo ELIAS CANETTI, uno de nuestros autores favoritos.

Desconfiemos, pues, de las declaraciones de los especialistas y de las personalidades en general. Ellos no son sacerdotes, son autonomías congeladas en sus gabinetes. Antes de entrevistar a cualquiera de ellos debemos revisar su récord. E
más de una jornada, de
cual, a la manera de BOR
mos sintetizar su contribu
go indagar si tienen algo
cir. Hay un peligroso equí
siderar a los medios co
intermediarios entre los
los que no saben. Más que
res, los medios pueden se
dores y generadores de in
ideas novedosas por dere
Al escribir reportajes hay
dos, ir más allá de las decl
las observaciones personal
car las teorías pertinentes
mación actual como si es
diciendo la última palab
toda la humanidad. El mun
y ajeno. total si nos equiv
pasaremos de hacer el ridí
más da? ******

Fue una muy bonita fi
la que se hizo en el Hotel
motivo de los 25 años de
Tecnológico de Tepic, es d
aniversario de plata, mucho
que esto significara que no
divertir la concurrencia, m
ciones, buen tequila, buen
música ni se diga, fue un
como su nombre decía, era
tocaba de todo, desde
mariachis, fox trops, country
roll, desde sus inicios, de
Santanera, de banda, de to
ritmos, y desde luego no
música moderna ...lograron
excelente ambiente al mom
claro una buena música, s
invitados, no sirve de nada
la cosa fue muy distinta, los
cos del ITT, acompañaron a
tor el ingeniero FER
TREVIÑO MONTEMAYO
definitivamente no puede oc
dido su lado bohemio y la
punzan cuando escucha el to
tambores, los congales, el
guitarra, la flauta,o, el sax...
la citada fiesta, a la cual agr
hayan invitado, todo se co
pasar una gran velada y qu
cuando se hacen eventos de
en el que los maestros se po
nivel de los alumnos en el se
confianza, de no minimizarlos
que debo agregar es que el pri
de siglo del Instituto Tecn
Tepic, que desde el lunes pas
zó a celebrarse con la visita
ECHEVARRIA, gobernador d
al plantel, tuvo un cierre de or
de plata, con el evento de gala
habló; y por otra parte hay qu
mi compadre, FERNANDO T
ha manejado excelentemente
herencia que recibió de los fo
de esta institución, a los cuale
to vimos el lunes acompa
gobernador...no queda otra m
cirles a todos que muchas felic
esperar los próximos 25 años
sorpresa nos deparan

CARTA ABIERTA

ASUNTO: SE DENUNCIA A GEORGINA VARGAS GOMEZ, COMO UNA JUEZ CORRUPTA.

C.LIC. ADAN MEZA BARAJAS
Magistrado presidente del Tribunal Superior de Justicia
Presente:

Señor presidente del Tribunal Superior de Justicia:

Ante usted con todo respeto me dirijo para denunciar a su colaboradora la ciudadana licenciada GEORGINA VARGAS GOMEZ, Juez Mixto de Primera Instancia de Este Partido Judicial en la ciudad de Compostela, la cual dejó en el desamparo, sin casa y sin pensión alimenticia a la familia LICEA ORTEGA, absolviendo de toda responsabilidad al doctor MIGUEL LICEA PEREZ, pediatra que presta sus servicios en la SSA; en el IMSS; en la clínica San Rafael, en el Sanatorio de la Loma y en su consultorio particular, ubicado en la avenida Juán Escutia esquina con Bravo.

Y en una sospechosa, reprobable, y vergonzosa actitud, ante lo que la ley dice que es IRRENUNCIABLE, me refiero a la pensión alimenticia que corresponde a mis tres hijos menores de edad: ANA CECILIA, LILIA MARIA Y MIGUEL, que son también hijos del doctor MIGUEL LICEA PEREZ, falló en su contra, aclaró a usted, señor MEZA BARAJAS, que los arriba mencionados fueron procreados por ambos,(mi conyuge y su servidora) según consta en actas anexadas al expediente 166/99, al cual estoy haciendo referencia.

Actitudes como la de la licenciada GEORGINA VARGAS GOMEZ, manchan al Tribunal Superior de Justicia, al que usted está intentando darle transparencia y aplicar la justicia conforme a derecho, sin que ésta se incline a favor de influyentes, como tal parece está ocurriendo en el caso que le estoy denunciando.

Señor magistrado presidente del poder Judicial de Nayarit, los nayaritas creémos que el cambio llegó a nuestro estado con el señor gobernador Antonio Echevarría Domínguez, y que lacras como la juez GEORGINA VARGAS GOMEZ, no deben existir ya más en el Poder Judicial, quitarles la pensión a tres menores, es algo que debe castigarse, pues ésta es IRRENUNCIABLE.

Quedo de usted, esperando su atención a mi súplica que es justa y apegada a derecho como usted lo ha dicho:

Atentamente
Lilia Ortega de Haro
Expediente 166/99

El H. XXXV Ayuntamiento de Tepic

Se une a la pena que embarga al capitán Rafael Casillas Mora, por el sensible fallecimiento de su señora madre:

MARIA DE JESUS MORA

Acaecido en esta ciudad el día de ayer domingo.
Y hacemos extensivas nuestras condolencias a demás familiares y amigos.
Esperamos que ante tan lamentable pérdida, el Señor les conforte prontamente.

Solidariamente

El Presidente Municipal
Justino Avila Arce

El Secretario del Ayuntamiento
Gilberto Miramontes Correa

NAYARIT OPINA

Por RAL
Especial para MERIDIANO

mana que lo que en no hubo dalosos, se dio a las in- l Tin Toc, de con- ona en un entro Tu- se cuen- elementos mar, are- nis, muje- s y la ju- nimos de todo un cilidades y s que se ormar una ona turis- nos ofrez- agen que almente el nuestros progreso ro no leja- ego que la cuentra en de los s de todas América y asiones del seguridad ue se infor- en los áni- vertir en tie- or muchos anecieron era del tér- ersión pero nterés pre- Luis H. ó en nues- la palabra una amplia ncionando vadora del Puerto ora es tiem- spendencia

Y ya amos de la y esos os hace re- uen ayunta- manejaba altasar Due- ien la Pren- magníficas todo el tiem- ués de sus ción, sería vez en la escoja sus subalternos en entredi- stigio, al na- historias en que lastiman d que cues- te trabajo para perder- mes de ba- ece ser que d fomenta el blar de más nas internos, ose los ma- de compro- dichos fren- personalida- acaron de ai- ero social. El desprestigio es grave se pierde en un instante creando dudas de las conductas de los mejores amigos, alguien ha perdido la brújula de la seriedad y transita entre grupo de "científicos" señalando problemas de sus amigos o jefes, pero que con el tiempo desprestigian al Gobierno. Alguien todavía no encausa sus esfuerzos por servir a su amigo sino aprovechan el momento para obtener alguna ventaja, son situaciones deplorables que se han dado en todos los tiempos, pero como el grupo que se siente poderoso en esta vida es pequeño, lógico es quien no respeta las reglas del juego, de inmediato es identificado con todas sus características de lo bueno y lo malo de su personalidad, por lo tanto, los que traen boleto de segunda son fáciles presas de los chismes de los que se dicen amigos en circunstancias especiales, defectos que pronto pasan con el tiempo que tiene otras dimensiones para crear un futuro de mayor esperanza y valor moral en el destino que nos espera y se viene creando bajo los mandos del Gobernador Antonio Echevarría Domínguez que tal parece le mete con fuerza al acelerador del trabajo diario, por lo tanto no es un grave problema que pequeños obstáculos sean borrados de las líneas trazadas en sus programas que pretende desarrollar lo más pronto posible para cambiar la situación política de un Estado que se está convenciendo de que El Cambio si tiene fuerza y rumbo. De lograr la creación del frente de Turismo a nivel internacional, es lógico que se abren las puertas a otros medios de progreso, se movilizan de inmediato cientos de pequeños inversionistas que atraen los "tiburones" de las finanzas, aumenta todo, hasta el paseante se evita muchos minutos de angustia en transportarse en una carretera que es peligrosa al regresar a Vallarta con media botella de ron en el cerebro, por lo tanto, si es un porvenir con buenas perspectivas impulsar ese foco de atracción de inversiones, ahora lo que falta es encontrarlos dispuestos a probar en algo que tiene muchos años funcionando con sus respectivos canales con el extranjero. Casi es seguro que los inversionistas de a Guanajuato que ya tienen bastantes capitales invertidos en esa zona, continúen haciéndolo con mejores perspectivas y otros los momentos de invertir de acuerdo a los movimientos políticos de la nación, no son aventuras, son seguridades que les ofrece el tiempo que ellos conocen perfectamente y aprovechando sus relaciones nacionales es lógico que si se desenvuelva un centro de mucha importancia para el pueblo de Nayarit y de los estados circunvecinos que también viven del turismo se unan en esfuerzos para recibir una utilidad común que beneficie a todos los mexicanos de esos hermosos lugares que sirven para diversión sana con sus familias. Además contamos con uno de los mejores Campos de Golf del país por su fauna y tipo de construcción, el nuestro tiene fama entre los golfistas de toda la República y con los vecinos del otro lado del Río Bravo, es un campo de niveles internacionales, sino es cuestión de que los conozcan vayan a visitarlo para que se enteren de lo que tenemos y solamente unos cuantos nos damos cuenta de ello. Indiscutiblemente que invertir en esas zonas se tiene asegurado el capital y puede redituar la inversión en corto tiempo.

Por su urbanización y servicios

Se desarrollará en La Cantera fraccionamiento modelo en el país

*** Aseguró Ibarra Rodríguez que se cuenta ya con 50 hectáreas de 150 que se prevén para este nuevo asentamiento**
*** El proyecto contempla la lotificación de 7 mil espacios para vivienda, con lo que se atenderá una población de 30 mil personas**

Por Manuel Rueda
MERIDIANO

Tepic.- Para el titular del Instituto Promotor de la Vivienda en Nayarit (IPROVINAY), Raúl Ibarra Rodríguez, el conjunto habitacional que se proyecta en La Cantera en este municipio, será un fraccionamiento modelo en el país ya que contará absolutamente con todos los servicios de urbanización y planificación de las áreas necesarias.

Cuestionado al respecto, el entrevistado dijo que por el momento ya se inició la adquisición de 50 hectáreas con un anticipo que dio el gobierno del estado, en espera de que se integre el expediente para que BANOBRAS financie la adquisición del suelo y el equipamiento del mismo. Indicó que sin embargo, este no será todo el terreno ya que "definitivamente estamos en el proceso de adquisición de 150 hectáreas y se está haciendo un plan maestro de parte de BANOBRAS a efecto de determinar las áreas donde quedarán las viviendas, equipamiento, espacios deportivos y lo necesario".

"Esto será un proyecto para una población de más de 30 mil personas porque estamos pensando en arriba de 7 mil lotes con servicios para diferentes actividades, vivienda, lotes con servicios desde las clases más necesitadas hasta quienes no tienen vivienda", agregó. Del mismo modo, Ibarra Rodríguez aseveró que el hecho es histórico ya que se contará con una manera ordenada del crecimiento y se evitará la especulación a través de un estudio minucioso para la adjudicación de los lotes. "Definitivamente, será un fraccionamiento modelo ya que estamos llevando un taller con funcionarios de BANOBRAS, porque nos estamos preparando acerca de los problemas que se pueden presentar y llevar a cabo una planeación efectiva de una zona habitacional que será ejemplar en el país", aseguró.

Finalmente, el entrevistado dijo que este nuevo fraccionamiento, estará abierto ya que durante la campaña y el gobierno, "se le ha solicitado al gobernador suelo para vivienda y evitar lo que ha sucedido en anteriores ocasiones, anarquía, invasiones y situaciones que sólo generan malestar para las familias".

Cambio Social

Por Martha Elena García de Echevarría
Especial para MERIDIANO

Solo en la medida en que se abran de manera real más espacios para la mujer, derivado de la comprensión absoluta de la igualdad entre géneros, por los hombres desde luego, no como un término trillado y del que muchas veces se abusa, sino como una razón misma de ser y estar en un mundo en donde el sexo es lo menos importante, cuando la capacidad atropella cualquier intento de discriminación hacia la mujer.

El martes de la semana anterior ratifiqué mi convicción sobre el despertar que ha tenido la mujer nayarita en torno a diversos asuntos, cuya solución es buscada de manera insistente, hasta obtener una respuesta que convenza y es que así somos las mujeres, perseverantes.

En ese día observé y escuché a mujeres dedicadas a todas las tareas, profesionistas, empleadas del gobierno, amas de casa, mujeres del campo y la fábrica, en cada una había la esperanza de que su demanda tuviese una respuesta favorable, en su mayoría se respondió positivamente y cuando no fue posible se dijo por qué.

Fue la mejor muestra de que las mujeres tenemos mucho que expresar, mucho que aportar para que este gobierno y sus instituciones tengan una mejor actuación, fue un espacio que como se lo expresé a mi esposo Antonio Echevarría, no se agradece, se reconoce ampliamente.

El anunciado recorrido por el estado de Nayarit que hará en breve el gobernador y la deferencia que ha tenido para con nosotras las mujeres, de ser quienes organicemos al pueblo para que se exprese, tiene un significado especial que debe hacer reflexionar a quienes aún no entienden que es necesario tener una legislación más acorde a esta nueva realidad, en donde, la mujer ocupe como lo señalé, mayores posiciones políticas no importa -para iniciar- que su observancia tenga la distinción de la coercibilidad.

Lo más importante es que en Nayarit se reflexione profundamente sobre la necesidad de sumar la creatividad, paciencia y esmero de la mujer, un sexo femenino hoy involucrado en la lucha social y política, mujeres que soñaron cuando había desesperanza y que con su magia hicieron posible el cambio en Nayarit.

Finalmente, hay algo muy claro en este controvertido asunto de la igualdad: Por un lado, la mujer exige lo que realmente debiera tener con relación al hombre y éste, ha otorgado a lo largo de la historia solo parte de lo que nunca verdaderamente ha sido suyo.

Creo que este peregrinar por el estado que hará el gobernador con actos organizados por las mujeres, aportarán mucho a la nueva cultura democrática, abrirán nuevos horizontes para todos, en especial para ellas con quienes viví experiencias inenarrables de la campaña de la esperanza.

Creo en la voluntad de este gobierno para abrir mayores espacios de expresión y participación de la mujer, espero por otra parte, que las mujeres estemos a la altura de las circunstancias pues sería lamentable dejar pasar oportunidades por falta de capacidad,

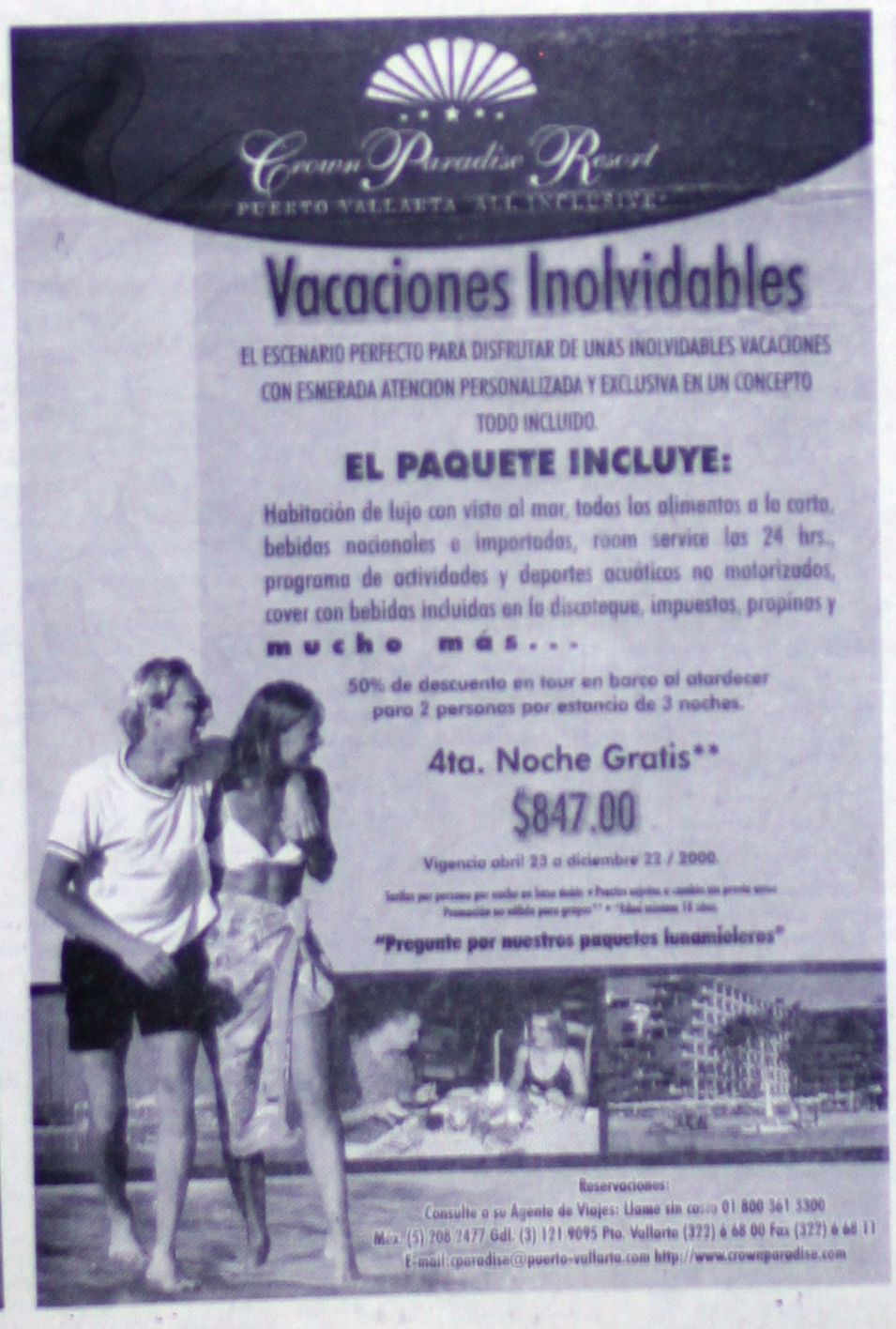

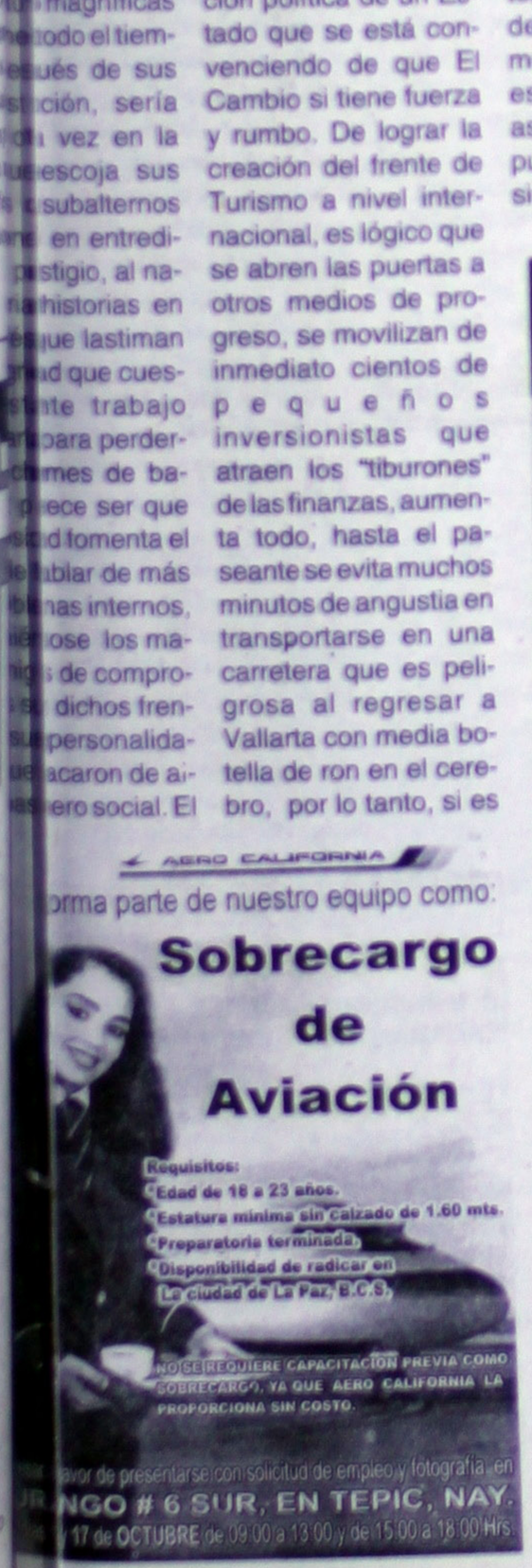

En cuanto a propiedad de tierras

Necesarios acuerdos en Cumbres de Huicicila

* Después de meses de intensas negociaciones, en ocasiones ásperas, se lograron importantes acuerdos, informó Rueda
* En el conflicto de Tuxpan de Bolaños y Puente de Camotlán aún no se vislumbra una posible solución

Por Hugo Dorantes
MERIDIANO

Tepic.- "En el caso del problema agrario entre comuneros de Cumbre de Huicicila y la ejidatarios de la pequeña propiedad de Compostela ya tiene existe un arreglo", precisó el delegado de la Procuraduría Agraria, Rodolfo Rueda Enríquez, quien aseguró que en los próximos días se emitirá el dictamen y la solución definitiva.

Rueda Enriquez señaló que existen avances muy significativos y que se ha tenido alrededor de mes y medio de pláticas permanentes que en ocasiones se han presentado un poco ásperas como suele suceder en este tipo de conflictos tan añejos en donde las partes interesadas se han sentado a dialogar.

Dijo ante esto después de este tiempo de dialogar será en breves días cuando ya el camino está listo para comenzar a firmar los primeros acuerdos en relación a la conciliación entre los pequeños propietarios y comuneros.

De la misma forma, el funcionario federal refirió que entre los problemas de limites territoriales de Tuxpan de Bolaños estado de Jalisco hacia Puente de Camotlán, municipio de La Yesca Nayarit, aún no se sabe con certeza cuales serán los procedimientos.

"Para la atención conciliatoria de todos los conflictos agrarios como el caso de Puente de Camotlán o Cumbres de Huicicila entre otros es de los problemas agrarios más grandes que se tienen en el estado y en todos se va avanzando a mucho y en el caso de Huicicila creemos que esto está completamente resuelto", finalizó el funcionario.

Colaboran empresarios y gobier en proyectos de desarrollo

* Trabaja la iniciativa privada en coordinación con la SEDEC en proyectos turísticos, agroindustriales y ganaderos
* Destacó Guerrero Castellón que este año se están sentando las bases para iniciar en enero con un plan sostenido a corto y mediano plazo

Confía el sector empresarial en que el próximo año se signifique por el despegue económico del estado, según lo externado por David Guerrero, de la COPARMEX. (Foto: Mike Rosales\MERIDIANO)

Por Manuel Rueda
MERIDIANO

Tepic.- Empresarios e industriales nayaritas, junto a las autoridades estatales, se encuentran en la etapa de preparación de proyectos productivos y de inversión que seguramente iniciarán en los primeros días del año 2001, informó el presidente de la COPARMEX, David Guerrero Castellón.

Entrevistado en torno a la situación económica del estado, el dirigente empresarial señaló que por el momento, "lo que hemos visto es amarrar los hilos para caminar a un desarrollo sostenible a corto, mediano y largo plazo".

De la misma forma, el entrevistado afirmó que en los proyectos en que se está trabajando, son el desarrollo turístico, agroindustrial y ganadero y además, "se sientan ya las bases para traer las inversiones y generar las fuentes de empleo necesarias".

Guerrero Castellón destacó que para ello, "se trabaja de cerca con la Secretaría de Desarrollo Económico (SEDEC)para integrar los consejos que se requieren en este secretaría y principalmente en cada una de las áreas con quienes son los más capacitados en cada espac

"Esta jando en e mos que se del año co por lo que que en el cretaría es por ciento jo e iniciar siones y la de los proy

EL GRILLO EN PANTUFL

LA REUNIÓN CON MUJERES (II)

Por Mario Coz
Especial para MERIDIANO

Antes de la llegada de Toño al acto de las mujeres, un agente de tránsito andaba cuidando, a las puertas del Casino Los Fresnos, el lugar para que se estacionara. Y como llegara una camioneta repleta de fruta y verdura para surtir una tienda de abarrotes, al lado del salón, el cumplido tamarindo se fletó para cargar los costales de repollos, las jabas con papayas, los manojos de rábanos y demás productos del campo. Más parecía cargador del mercado de abastos (esperanzado en qué Max lo viera.) Y todos esperando en qué momento infraccionaba las verdolagas o se apropiaba de un costal de camotes, aunque tal vez el servicial individuo lo hacía por mero altruismo. A lo mejor en recuerdo, acto reflejo, de algún tiempo que pasó de mecapalero agrícola.

Hizo bien en despejar el lugar, pues cuando llegó el gobernador la multitud mujeril se aproximó queriendo tratarle asuntos o saludar al mandatario. Entre esa marabunta se veía, intentando hablar con Toño, al director del IPROVINAY, Raúl Ibarra, acompañado de un ayudante que cargaba una tabla; el plano de "Viviendas para todos". A Ibarra le urgía mostrarle el plan que, a la manera del carro para todos, el vochito hitleriano, dotaría, no importa que de casetas perrunas, a todo mortal, pero no hubo manera de llegar al mandatario, las mujeres divinas podrían quitar a Ibarra de ahí, a codazos, con todo y plan iprovinayesco (que rima con canallesco.)

PETICIONES MUJERILES

Ya en el acto, una viejita alzó su dificultosa voz para exponer que se dedica a vender tamales pero que no puede más, ya se cansó. Pedía auxilio. A lo mejor un ayudante (digamos, Ernesto Navarro) y de paso quizá un contrato para surtir del producto los actos oficiales, en vez de birria. La concesión del tamal. Y al rato, la viejita con tremendo casonón.

Otra mujer se levantó para agradecer que Martha Elena García le consiguió chamba, pero ahora, ya con trabajo, pedía un préstamo. (Pues ni que doña Martha tuviera caja popular. Eso apenas Manuel Pérez Cárdenas.)

Dos niñas de kinder mostraban una cartulina pidiendo donación de terreno para ampliar su centro escolar. (Pero se cansaron, en cartulina y se sentaron en comerse un boli.)

Otra viejita pidió qu ran porque le quieren quita como se extendió en su Sifuentes quiso recordarle concreta, que abreviara, p engalló (engallinó): "un que tengo el micrófono y h... no me esté callando, go 70 años". (A ta Sifuentes, embozalado.)

Otra mujer planteó qu loncheria en la SEPLADE ahí, y que sufre competenc pidió reubicaran el com (Toño, defensor de los ta quitaloncheros.)

Y hubo una que pidió dación para entrar a trabajar Chamba y más chamba de divinas mujeres. Un disco Bahía de Banderas, filtrado lo mejor se había puesto pa apoyo para un taller de pe

Una señora se permitió un rollo en el que ponía tod funcionarios "que crecen puesto por obra del espíritu allá en el presidium, Toño por la expresión.) La mujer atención de parte de tales públicos. La masa de hombre gía que abreviara, pues tal chas por hablar y el tiempo pero ella seguía leyendo el

Estas audiencias públic volverse banquillo de acus funcionarios o alcaldes. escuchó pidiendo cuestiona Pocos salen librados. Pero jes de la democracia. Lo que el cambio, la apertura otro Toño. Linchen al negro, pa consigna. Por eso es notoria cuanto ven la oportunidad funcionarios se escabullen, o ponen un pretexto gigantesco

EL MUJERIO DESBO

Los gaznates hi desfogados, aclamando al p ¡El punto clave para la op del estado lo tiene a un lado ron, refiriéndose a su espos

La fuerza ahí reunida de de lo que en alguna etapa de nidad fue el matriarcado.

Mantiene PROFECO vigilancia en estacionamientos públicos

* Tras la prohibición de Tránsito se intensificaron las medidas para evitar abusos de los propietarios de lotes
* Reconoce Molina Valenzuela que la medida obligará al comerciante del primer cuadro a trasladar sus negocios

Por Hugo Dorantes
MERIDIANO

Tepic.- Aún con la nueva disposición de la Dirección de Tránsito del Estado, en el sentido de prohibir el estacionamiento vehicular en ciertas zonas del centro histórico, no se han presentado quejas de usuarios de los estacionamientos públicos respecto a abusos en las tarifas o por la prestación del servicio, informó del delegado de la Procuraduría Federal del Consumidor (PROFECO), Héctor Molina Valenzuela.

El funcionario agregó que aunque se pudieran presentar algunos abusos por parte de los propi - tarios de este tipo de estacionamientos, es fecha en que la dependencia a su cargo no ha recibido queja o inconformidad alguna aunque resaltó que se tuvo reuniones con representantes de estacionamientos el año pasado en donde se les solicitó que en la época decembrina no incrementaran los costos de sus negocios esto con la finalidad de no agraviar tanto ni al consumidor ni al comerciante.

De la misma forma dijo que se les convocó a los comerciantes para que aceptaran esto y se preocuparan por el buen servicio.

Molina Valenzuela reconoció como válida esta disposición de la Dirección de Tránsito argumentando que esta ciudad está en constante crecimiento y que en un momento dado lo que tendrán que hacer los comerciantes es desplazar sus comercios a otras zonas para poder con esto privilegiar el estacionamiento.

En este contexto reiteró que ante la PROFECO, el problema y la inconformidad mas común sigue siendo la Comisión Federal de Electricidad (CFE) en donde consideró el número de consumidores que se tiene.

El DIF estatal, por órdenes de Martha García, se empeña por instrumentar programas de concientización a fin de erradicar la violencia familiar de las casas de los nayaritas.

Se propone DIF erradicar la violencia familiar en Nayarit

* Insiste Alfonso Flores que el problema es recurrente y lamentablemente son pocas las denuncias

Por Hugo Dorantes
MERIDIANO

Tepic.- Uno de los trabajos del sistema para el Desarrollo Integral de la Familia (DIF) a cargo de Martha Elena García de Echevarría es la vigilancia y la prevención de la violencia familiar que en la actualidad sigue siendo uno de los principales problemas de la sociedad.

De esta manera se reunión el comité de seguimiento y vigilancia de sobre los derechos de la niñez que es coordinado por el prográma de atención a menores y adolescentes en riesgo (PAMAR) del DIF estatal.

Al respecto Alfonso Flores Hernández, quien es titular de PAMAR, señaló que aunque falta mucho por hacer se tiene que erradicar la cultura del maltrato ya que esta es una cultura que no se ha podido terminar en donde resaltó que hay muchos tipos de maltrato y que el maltrato a los menores es constante y que desde el maltrato psicológico hasta el maltrato físico son vicios que se deben para poder llevar a cabo la formación de familias integrales y con principios básicos para la sociedad.

El funcionario refirió que la tarea de los PAMAR no es informar a los menores sobre sus derechos sino de llevar a cabo la cultura del adulto para el trato con los menores.

Exp. No. 115/200
JUICIO CIVIL ORDINARIO

EDICTOS

C. MARIO BERNAL GRANDE
SE IGNORA DOMICILIO

Por desconocer su domicilio por este conducto se le notifica que dentro del Juicio Civil Ordinario promovido por MARIA DEL SOCORRO NOVOA GUTIERREZ, en su contra se le declaró la correspondiente rebeldía y se ordenó que las posteriores notificaciones a excepción de las de carácter personal se hicieran por medio de listas que se publiquen en los estrados de este Juzgado, asimismo se abre el presente Juicio a Prueba, por un término común y perentorio para ambas partes de diez días comunes, mismo que empezará a contar a partir de la última notificación.

ATENTAMENTE
"SUFRAGIO EFECTIVO.- NO REELECCIÓN"
LAS VARAS, NAYARIT, A 19 DE SEPTIEMBRE DEL 2000
LA C. SECRETARIO DE ACUERDOS
LIC. ZOILA SANTIAGO ROMERO

Se ordena la publicación del presente por dos veces con un mínimo de tres y un máximo de ocho días, entre una y otra publicación en el Periódico Oficial del Estado y en el local de mayor circulación.

EDICTOS

EXP. NUM. 586/00

C. CLAUDIA DE LA MORA SANDOVAL

Se le comunica que dentro del Juicio CIVIL ORDINARIO, expediente número al rubro anotado promovido por JOSE LUIS GARCIA CASTILLO, en su contra cuenta con el término de 9 nueve días para dar contestación a la demanda entablada en su contra, apercibida que de no hacerlo se le tendrá por contestada la demanda en sentido negativo y las posteriores notificaciones a excepción de las personales se le harán por medio de listas, haciéndole de su conocimiento que en la Secretaría de éste Juzgado se encuentran a su disposición las copias de traslado.

ATENTAMENTE
TEPIC, NAYARIT; A 27 DE SEPTIEMBRE DEL 2000
LA C. SECRETARIO DEL JUZGADO PRIMERO FAMILIAR
LIC. NORMA YOLANDA LEPE VELÁZQUEZ

EDICTOS

Exp. No. [illegible]

C. MARIA GUADALUPE TALAMANTES AGUAYO

Se le comunica a Usted que dentro del Juicio CIVIL [illegible] (DIVORCIO NECESARIO), promovido por JOSE [illegible] FLORES en contra de USTED, recayó un auto que [illegible] Se señalan de nueva cuenta las 10:00 DIEZ HORAS [illegible] 26 DE OCTUBRE DEL AÑO EN CURSO, para [illegible] verificativo el desahogo de la audiencia prevista [illegible] 272 del Código de Procedimientos Civiles en vigor [illegible] citese oportunamente a las partes y a la [illegible] apercibiéndose que de no comparecer, el día y hora [illegible] será declarada confesa de todos y cada uno de los [illegible] que sean calificadas de legales y que sin justa causa [illegible] contestar.

ATENTAMENTE
"SUFRAGIO EFECTIVO.- NO REELECCIÓN"
TEPIC, NAYARIT A 14 DE SEPTIEMBRE DEL [illegible]
C. SECRETARIO DE ACUERDOS DEL JUZGADO SEGUNDO DE PRIMERA INSTANCIA DEL RAMO FAMILIAR
LIC. HILDA ARTEAGA MEDINA

del desastre por "Norman"

ecupera BadeBa con el o del gobierno y sociedad

Luis apia el o que gado los nos a sus os en ia

nro León NO

de Bande- s a las insti- bernamenta- iativa priva- vecinos de anderas que spíritu de so- con los que os, el desas- "Norman" a la costa sur se está regu-

e expresó el bahía de Ban- Carlos Tapia adiendo que este sábado al mediodía se reunieron en Lo de Marcos, la señora Martha Elena García de Echevarría, titular del DIF-Nayarit; la señora Olga Sandoval de Tapia, que encabeza el DIF Municipal y la presidenta del voluntariado del ISSSTE a nivel nacional, quienes entregaron apoyos a los damnificados.

Explicó que el apoyo consistió en atados de lámina de cartón, despensas, cobijas y alimentos, principalmente. Los daños afortunadamente fueron sólo materiales en infraestructura federal y estatal, ya que edificios públicos y carreteras fueron destrozados por el embate del fenómeno metereológico, sin embargo gracias a la solidaridad de los nayaritas y mexicanos "vamos saliendo adelante", aceptó.

Explicó que la mejor noticia recibida fue que no se perdió ninguna vida humana, aunque se destruyeron 30 viviendas, dos restaurantes y otras 10 negociaciones que sufrieron pequeños daños. Además 812 familias sufrieron afectaciones diversas, de ellas 500 son del poblado San Vicente.

En cuanto al sector turístico, dijo que el sector hotelero está funcionando al 100 por ciento y no hubo daños considerables que pudiera impedir la llegada de los visitantes en el próximo período vacacional. Por ser temporada baja la ocupación hotelera es del 45 por ciento, pero las actividades en este rubro son normales ya que las instalaciones no sufrieron severos daños.

Tapia Pérez admitió que el apoyo del gobierno estatal y federal se espera principalmente en la zona agrícola y urbana, ya que hay viviendas que sufrieron daños porque su construcción es a base de lámina o madera, ya que las construcciones bien edificadas no resintieron daños profundos.

de Ayuntamiento uiz a demandas UTSEM

dió el alcalde el aumento del salario que exigían los rtas, informó Agueda Galicia ndicato no permitirá que se nte la jornada de trabajo, pelirá a sus agremiados iar el tiempo de labores

uo Dorantes DINO

Tepic.-"El presi- icipal de Ruiz firmar el con- stamos espe- en reunión de e firme dicho to" afirmó Galicia Secretaria Ge- Sindicato Uni- abajadores al del Estado y os (SUTSEM). este contexto, e a la petición por ciento de au- salario de los zados calificó o saludable ya rió que los zados estaban s a tomar ac- nas duras el lunes a lo que el resultado fi- á a conocer esto ncio de radio. Galicia Jiménez, al as versiones en a que los zados del esta- n mas presta- sin embargo no nas trabajo, ex- las jornadas de están establecí- estatuto y que rtante en este que se trabaje donde afirmó te sentido se ha mucho con los res.

a habido un en la conducta jado, y son unos los que echan a este tipo de con- son los mismos los que han co- el cambio en la de desempeñar o" dijo Galicia

embargo reconoció que dentro de los trabajadores del SUTSEM existen casos sin remedio como lo són las personas adictas y que consumen bebidas alcohólicas en donde dijo que de la misma forma se ha pedido a los patrones que apoyen en este contexto aplicando las sanciones correspondientes a estos trabajadores de los que señaló que no existe inconveniente por parte del SUTSEM.

Urge una total Reforma del Estado

Obsoleta la Constitución de Nayarit: Echevarría

*** El líder de los empresarios en el estado, asegura que sólo reformas no lograrán satisfacer las necesidades de desarrollo**

*** Felicitó al Congreso por llevar a cabo mesas de consulta en las que se plantea la Reforma del Estado**

*** Aseguró que en su momento, los empresarios nayaritas también harán las propuestas conducentes para integrarlas**

Por Manuel Rueda
MERIDIANO

Tepic.- Conforme a la declaración del presidente de la Junta Coordinadora Empresarial de Nayarit (JCEN) Enrique Echevarría Domínguez, es necesaria una nueva Constitución en el estado, que se ajuste a los nuevos tiempos y permita mayores oportunidades de desarrollo, anuncia también la participación de los hombres de negocios en los foros de consulta dedicados al desarrollo. Cuestionado acerca de su perspectiva en relación a la Reforma del Estado que los tres Poderes del gobierno encabezados por el Congreso local llevan a cabo, el líder de la cúpula empresarial expresó: "creo que estas reuniones de trabajo serán en beneficio de todos los nayaritas". Indicó, que no se cree que se generen grandes divergencias en las discusiones al llevarlas ya al seno del pleno de los diputados ya que "creo que todos estamos conscientes de que nuestras leyes, casi todas son añejas y hay que actualizarlas, todas y no hablo de ninguna en l particular porque tienen un retraso muy grande".

En torno a cuál sería el ideal de estas reformas, el entrevistado dijo: "pues lo Ideal, sería una nueva Constitución, porque hay que adecuarnos a los nuevos tiempos políticos, económicos y sociales para estar acordes con la modernización del país". En el mismo sentido, el empresario afirmó que por parte del sector al que representa, "esperaremos las mesas de trabajo en relación con la eco- [illegible] participar en ellas y hacer estas propuestas".

Finalmente y en otro sentido, Echevarría Domínguez dijo refiriéndose a lo que será la nueva administración federal, que "todos estamos esperando el cambio más que nada para ver con qué nueva visión viene el gobierno federal y cómo apoyará a Nayarit, también todo el mundo espera que sea un buen apoyo dada la relación del gobernador y el nuevo presidente de la República Vicente Fox.

INSTITUTO MEXICANO DEL SEGURO SOCIAL

La Delegación Estatal en Nayarit del Instituto Mexicano del Seguro Social

INFORMA:

A los derechohabientes de la Unidad de Medicina Familiar No. 25

Con el objetivo de poderles brindar una mejor atención; a partir del próximo 9 de Octubre, los servicios que presta esta Unidad serán reubicados en el siguiente domicilio:

Avenida México No. 485 entre Calle Fernando Montaño y Prolongación Zacatecas, casi esquina con La Cruz.

Croquis de Ubicación:

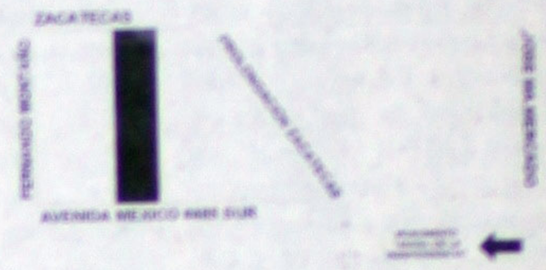

Si desea mayor información favor de llamar a los Teléfonos:

14-53-82 de la Jefatura de Servicios Médicos ó al 14-59-83 y 13-11-70 Extensiones 1400 y 1505; de Orientación Telefónica y de la Coordinación de Medicina Familiar del Seguro Social.

ATENTAMENTE
"SEGURIDAD Y SOLIDARIDAD SOCIAL"

LIC. ESPINOZA VARGAS
Delegado Estatal

Mazatlán 2x1

HOTEL & SUITES DEL REAL. Contamos con 42 amplias y confortables unidades con COCINETA TOTALMENTE EQUIPADA, aire acondicionado, T.V. Con cable a color, teléfono, alberca con chapoteadero, estacionamiento gratuito, servicio diario de camarista, todas ellas con balcón privado con vista a la bella Bahía de Mazatlán y las 3 islas en donde Usted podrá disfrutar de los más espectaculares atardeceres. Podemos organizar cualquier tipo de paquete incluyendo comidas, paseos, excursiones, etc.

	Tarifas	
Estándar sin Cocineta	$490.00	UNA NOCHE TOTALMENTE GRATIS POR CADA NOCHE PAGADA
Estándar con Cocineta	$610.00	
Jr. Suites con Cocineta	$850.50	

Tarifas con impuestos incluidos, se aplican restricciones

RESERVACIONES:
Lada sin Costo 01 800 849 2163
Tels/Fax (69) 83-1955/
83-1844/ 86-4110
Page: www.delreal.com
E-mail: suite@delreal.com

DEL REAL SUITES

TARJETA COMISIONABLE AL 10% PARA AGENTES DE VIAJES

Por el cielo le llevamos a una ciudad con angel

CD. DE MEXICO

Tepic-México

Sale	Llega	Frecuencia
07:00	09:55	Diario

México-Tepic

Sale	Llega	Frecuencia
19:55	20:55	Diario

La tarifa no incluye IVA ni TUA. Tarifa sujeta a variaciones en el tipo de cambio o en los precios de terceros prestadores de servicios

desde: $1,099 mn

kms

AEROMEXICO. Con lo mejor del mundo... y del cielo

Para mayores informes, consulte a su **Agente de Viajes**, o llame al **(32)14 9236 y 10 0651** en Tepic, Nay. o al **01(800) 021 4000** desde cualquier punto de la República Mexicana
www.aeromexico.com.mx

SI VAMOS JUNTOS

El camino al Progreso es

F·I·N·A·N·C·I·A·M·I·E·N·T·O

a traves de

NEW HOLLAND CAPITAL

Tractores — NEW HOLLAND

Equipo Forrajero — BANORTE

Implementos

Industrial — FIRA

- 30% DE ENGANCHE
- SALDO A PAGAR HASTA EN 4 AÑOS
- CON PAGOS MENSUALES, SEMESTRALES O ANUALES
- LAS MEJORES TASAS FIJAS Y VARIABLES DEL MERCADO
- RESPUESTA EN 72 hr.
- INCLUYE SEGURO DE VIDA Y DE LA UNIDAD
- DISPONIBLE PARA TRACTORES AGRICOLAS, EQUIPO INDUSTRIAL, EQUIPO FORRAJERO E IMPLEMENTOS

Su crédito
Fácil, Rápido y Seguro

ACUDA A SU DISTRIBUIDOR NEW HOLLAND PARA MAYOR INFORMACION O A SU CENTRO BANORTE MAS CERCANO

Asegura Marco Antonio Fernández

Se opondrá PRI a la venta de PEMEX y la CFE

* Son instituciones estratégicas para la economía nacional, y todos los mexicanos estamos obligados a defenderlas, dijo

Por Argimiro León
MERIDIANO

Tepic.- El senador de la República, Marco Antonio Fernández Rodríguez informó que el priísmo obedecerá cabalmente el mandato de su programa de acción para impedir que tanto PEMEX, como la CFE se privaticen, ya que son puntos estratégicos para el país y por ello los gobiernos y sus instituciones deben defenderlos.

Añadió que tanto los senadores como los diputados de su partido, buscarán mover las conciencias de legisladores de otros partidos con la finalidad de que apoyen la defensa de las dos empresas que porque se atenta contra la soberanía nacional al permitir la entrada de capitales extranjeros en sus finanzas.

"Rechazaremos, dijo enfáticamente, toda iniciativa que beneficie al extranjero y perjudique a los mexicanos porque tenemos que cuidar los intereses de nuestro territorio llevando beneficios a quienes con su voto hicieron posible que llegáramos a una curul".

Añadió que junto con su compañero de fórmula, Miguel Angel Navarro Quintero, habrá de visitar todos los municipios nayaritas para conocer la problemática que existe y la forma en que puedan ayudar con gestiones ante las instancias respectivas, ya sean federales, estatales o municipales, incluyendo ante las paraestatales o descentralizadas.

Precisó el Senador de la República que en forma conjunta los priístas tendrán participación en la Reforma del Estado, pero se hará con una propuesta progresista, popular, nacionalista y apegada a su Declaración de Principios, donde además "el pueblo en general debe tener especial participación porque nadie puede atribuirse en exclusiva este tipo de debates".

Más adelante comentó que la Reforma del Estado es la revisión del sistema completo de relaciones entre el poder público, la sociedad y los individuos, por lo que debe servir para mejorar las condiciones de libertad, justicia y bienestar de los "así que los trabajadores, los campesinos, las amas de casa, los profesionistas y todos los ciudadanos en general deben participar en este tipo de Reformas".

La Reforma del Estado, explicó finalmente, puede y debe traducirse en cambios bien meditados en la regulación constitucional y en la legislación secundaria. La magnitud de esta tarea demanda reflexión cuidadosa y atenta sobre las nuevas condiciones de nuestro país. Compete al Poder Legislativo y, en su caso, al Constituyente Permanente, examinar y realizar esos cambios conforme a sus atribuciones constitucionales.

Admite Diódoro Carrasco

Gobierno no ha cumplido met en combate a la delincuencia

* En México se cometen un promedio de 12 delitos por cada mil habitantes, es decir, 960 mil ilícitos al año
* Reconoce el secretario de Gobernación, de visita en Tepic, la desventaja de las instituciones oficiales contra el hampa

Por Argimiro león
MERIDIANO

Tepic.- Debido a que los medios informativos han propagado rumores acerca de la detención del "comandante Marcos" en el estado de Chiapas, el gobierno federal no puede dar a conocer ninguna reacción porque no hay nada de cierto en este aspecto, así lo informó el secretario de Gobernación, Diódoro Carrasco.

Además, expresó que si hay nuevas formas delictivas, el gobierno federal tiene que contar con nuevas corporaciones policíacas, como la Federal Preventiva, ya que se espera con ello dar un cambio cualitativo y cuantitativo a la ciudadanía para evitar que la delincuencia organizada se incremente.

Advirtió que en el gobierno próximo a concluir no se está cumpliendo con las metas de la seguridad pública debido a que en otros países se cuenta con un promedio de 10 delitos por cada mil habitantes, cuando en México en 1998 se daban 14 delitos por el mismo número de habitantes, sin embargo "esperamos terminar con 12 delitos por cada mil habitantes en el país y eso es un aliciente, aunque consideramos que no se cumplieron las metas porque pensamos en llegar a la media mundial".

En lo referente a la posibilidad de buscar la dirigencia del CEN del PRI, Carrasco Altamirano manifestó que espera terminar hasta el último día del mandato de su Jefe, el presidente Ernesto Zedillo con su función en la Secretaría de Gobernación y será después del 30 de noviembre cuando pueda pensar en lo que será de su vida privada.

Por lo que se refiere a su Partido, dijo que nunca ha negado su militancia partidista y que en el último tramo de su gestión hará lo que esté a su alcance por apoyar al PRI porque reconoce que es un instituto político de posición responsable y que a nivel nacional ha realizado muchas y grandes acciones en beneficio de los mexicanos.

Por lo que se refiere al apoyo del Fondo de Desastres Naturales al estado de Nayarit, insistió que ya se aprobó la declaratoria de zona de desastre en la región y se giraron instrucciones a las dependencias necesarias para evaluar los daños con la finalidad de conocer las pérdidas y así poder enviar los recursos suficientes a los municipios dañados para que sean entregados a los damnificados.

Indicó que hay suficientes recursos porque no han sido utilizados en el FONDEM y por ello hay la posibilidad de apoyar a Nayarit, Nuevo León, Quintana Roo y a todos los estados que han sufrido recientemente daños por fenómenos metereológicos como son los excesos de lluvia.

Por lo que se refiere a la burocracia nacional, negó que se pretenda dejar una carga excesiva al nuevo gobierno, por lo que la petición de la FSTSE es sólo una solicitud que ninguna autoridad competen y por ello consi de mala interp declaración he dirigente naci burócratas fed

Diódoro dijo no saber del gran inter medios inform dar a conocer la ciones de un como Carlos Gortari, ya que es el motivo de las declaracio mexicano que a todos, en ejerci libertad de e puede hablar de tema y en cual mento".

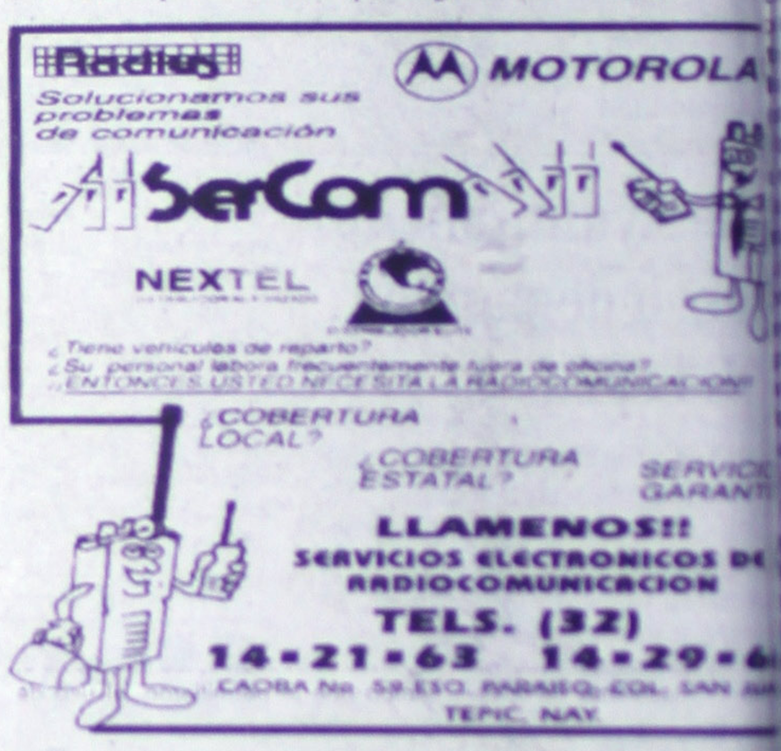

SORIANA
TEPIC

Cadena líder en Tiendas de Autoservicio, continuando con su expansión solicita:

PERSONAL PARA

Los siguientes departamentos:

Carnes
Salchichonería
Frutas y Verduras
Laboratorio Fotográfico
Alimentos preparados
Vigilancia
Limpieza
Panificadora
Farmacia
Mantenimiento
Cajas

REQUISITOS:
- Edad 17-35 años
- Gusto por el servicio
- Trato amable
- Deseos de superación
- Gusto por los retos
- Responsabilidad

OFRECEMOS:
- Magníficas oportunidades de trabajo
- Entrenamiento y capacitación
- Sueldo y prestaciones superiores a las de Ley
- Pertenecer a la empresa líder en el norte del país

Presentarse con solicitud en:
PRISCILIANO SANCHEZ No. 18 NORTE
COLONIA CENTRO TEPIC, NAYARIT.

Vive una aventura familiar con la tarifa más pequeña

$290* POR NOCHE Y LA CUARTA ES GRATIS

* Tarifa por persona en habitación doble. No incluye impuestos

Vive en grande las FIESTAS DE OCTUBRE en Guadalajara con sus juegos, exposiciones, el palenque, los toros y todas sus diversiones con toda la familia, y quédate en HOTEL ARANZAZÚ CATEDRAL GUADALAJARA.

Además recibe DOS BOLETOS GRATIS para las Fiestas de Octubre. De lunes a jueves por cada boleto de adulto, entra UN NIÑO GRATIS.

RESERVA AL (3) 613-32-32
O SIN COSTO AL 01 800 900 0 900

ARANZAZÚ
CATEDRAL GUADALAJARA

Revolución 110 Esq. Degollado, Centro.
E-mail reservas@aranzazu.com.mx

REFLEXIONES

A QUE CARLOS SALINAS DE GORTARI, S UN HERMANO DE LA CARIDAD

POR GUILLERMO FLORES MENDOZA
ESPECIAL PARA MERIDIANO

muchos Mexicanos no e digerir la pobre entre- da por los flamantes icos de Televisa, JOA- DORIGA Y HECTOR MIN. Resulta vergonzo- n esta inmerso en los municación, la sarta de que se generaron en 60 le nuestro pueblo exigía ncisivos en dos ntos EL FENOMENO DE DEL LICENCIADO LUIS OLOSIO MURRIETA Y NDO ECONOMICO DE AIS. El magnicidio en sus antecedentes históri- cado desde el siglo pasa- , éste ha tenido siempre ente el abono de la vio- onflictos entre intereses tre el gobierno y las políticas internas y exter- plo lo podemos manejar dos que fueron perpetra- a de Madero, Carranza, a, Serrano, Obregón y entre otras víctimas de la l mando político y por el explosivo del fanatismo

rial que tiene el ex presi- Mexicanos es nefasto, cordar que realizaron con cual perdió la vida, en un del cual fueron exonera- ventud, agredieron a ba- aquel individuo que se nte al proyecto político de dre. El perfil psicológico, ndividuo que sabe mane- dos emocionales con una sonalidades, que lo hacen a, como una hermana de AQUIAVELO, queda más é, en el sentido de cómo manipular a una sociedad carne propia una política de represión.

a su servidor un observa- e y benevolente de nues- y gesticulaciones, encon- sa la entrevista realizada queños hombres que per- ortunidad de abrir un capi- l en los medios de comuni- importantes de nuestra plemente encuentro gra- cuestionamientos, si el ERNESTO ZEDILLO LEON, se entrevisto en el rzo con Salinas para reali- o de honor. ¡Claro que lo otra manera, no estuviera omento pisando tierras Es claro que él quebrando económico inicio con el , pese a la información que ecretario de hacienda mani- erir que en el año 95 se un error. La entrevista con- l mismo tenor, JOANQUIN, ta de gran fon- portancia para de México..... idato para sali- FOX y no A?. Por favor, egro más para mo es posible enario sirviera jar una tragico- de él llevara la un tiempo tan como es el al referir que el porque pedirle al pueblo de ro si a sus hijos, el compromiso rle lo que paso erno. En fin, fue ovela más del o de televisa, sirvió para co- famosa huelga , que no sirvió rse la vida (Des- ente), pero si royección, para a gente que for- de su adminis- de su gabinete.

preguntara el Nayarit; si no ce sorprendente isamente en el la democratiza- estro país, (Pro- alabada a toda el Señor Sali- gue a nuestro a hablar de su verdad, no le parece raro. No estaremos pisando una vez más el quebrando económico, ya que tiene la fuerza junto con 16 familias que se han apoderado de nuestro país. Según este señor, se retira de la trinchera política, lo cual fue imputado por el analista político de Televisa al manifestarle que el no le creía. ¡ Válgame Dios!, que hombría de tan talentoso comunicador.

En este momento recuerdo una de tantas historias que MAQUIAVELO, el cual expuso para consolidar sus objetivos. Al manifestar que el hombre tiene dos modos de llegar al poder y que no se pueden atribuir enteramente a la capacidad, la fortuna o a nuestras virtudes. Me refiero en un primer termino, cuando se asciende al gobierno por el camino de las perversidades y delitos y el segundo cuando se llega al puesto de elite por el respaldo de los ciudadanos. Uno parece ser antiguo y el otro contemporáneo.

Salinas, al igual que aquel SICILIANO AGATOCLES, hombre no sólo de condiciones oscura, sino baja y abyecta se convirtió en rey de SIRACUSA, o bien en el presidente de un país. Hijo de un alfarero, llevó una conducta reprochable en todos los periodos de la vida, sin embargo, acompaño siempre sus maldades con tanto ánimo y tanto vigor físico que, entrado en la milicia. llego a ser ascendido, grado por grado, por su perversidad. Una vez elevado en su máximo rango, como autoridad, se sintió un dios, único y verdadero y elevado a esta divinidad, se puso dé acuerdo con sus esbirros y mando reunir a sus senadores y a los ciudadanos más ricos de la ciudad, a los cuales con una señal y un plan bien meditado con un gobierno extranjero los mando matar.

Solo falto que en tal melodrama, característico de las novelas de tal corporativo de televisa, le saltaran las lagrimas de cocodrilo, fue muy obvió el tiempo que le permitieron, el uso de cámaras, el texto a seguir, el manejo de la dinámica corporal, y el extraño comportamiento de JOAQUIN LOPEZ DORIGA, que días antes, invito al güero GIL, con la finalidad de presentar su libro, pero fue tanta la insistencia y la mecánica que utilizo para no dejar una sola salida que termino concluyendo que MAYITO, fue quien entrego a Paco, para que lo mataran los hombres o los reyes de las anfetaminas y múltiples drogas más.

Por último le pido que reflexione, como nos dejo, cuales logros consolidamos en Nayarit, que promesas nos realizo y no cumplió, seguimos viviendo en el mismo lugar y con la misma gente, en un pueblo blanco donde morir o nacer es casi indiferente. POR FAVOR NO COMPRE SU LIBRO.

Inicia proyecto de Salud en San Vicente

*** Al quedar integrado el comité de construcción de obra de la clínica del sector salud, se invertirán más de 700 mil pesos**

Por Hugo Dorantes
MERIDIANO

Tepic.- Se integró el comité de construcción de obra de la clínica del sector salud en la población de San Vicente, cuyos trabajos representan una inversión de 774 mil 698 pesos, aportados en partes iguales por los gobiernos estatal y municipal, con esta clínica de salud en la mencionada localidad, se vendrá a cubrir una amplia necesidad en este importante sector.

Durante la reunión, celebrada en días pasados por la tarde en la plaza pública del lugar, se reconoció la gestión efectuada por el Presidente Municipal, Luis Carlos Tapia Pérez, para que la comunidad de San Vicente tenga acceso a este tipo de servicios en materia de salud.

El comité quedó integrado de la siguiente forma: Presidente, Santos Quiñones Ruesga, Secretario Esther García Prado, Tesorero, María de la Paz Ramos Padilla; Vocal de Control y vigilancia, Reyes Guitrón Solis; primer vocal, Pedro Ramos Camacho y como Segundo vocal Fidel Montaño Gómez y Clemente Ramos Agráz.

Por parte del ayuntamiento, estuvieron presentes y avalando el acto, el Síndico Efren Gustavo Montaño Gómez, el Regidor Francisco Zepeda, el Director de Coplademun, Profesor Tomás Morenos Salgado, el Concertador de Obras de Coplademun, Gustavo Ortiz Pérez, además del Vocal de Control y vigilancia de la zona centro, Carlos Virgen Medina.

Esta obra deberá estar terminada a más tardar el próximo día 31 de diciembre, informó el director de Coplademun, Tomás Moreno Salgado.

Agilizará SEDESOL distribución de recursos para damnificados

*** Precisó Rebolledo Loaiza que todos los trámites están preparados para iniciar la aplicación del dinero en cuanto se reciba**
*** En un 91% ha cumplido la dependencia su meta presupuestaria para el presente ejercicio, aseguró el delegado**

Por Manuel Rueda
MERIDIANO

Tepic.- La Secretaría de Desarrollo Social (SEDESOL) está ya preparada para que los recursos del Fondo Nacional de Contingencia, aprobados por la Secretaría de Gobernación, sean canalizados a las zonas afectadas por las tormentas de los pasados días.

De acuerdo al titular de la dependencia en el estado Mauricio Rebolledo Loaiza, dio a conocer que sólo se está a la espera de los recursos adicionales para atender a los damnificados de la tormenta Norman y en espera de los fondos necesarios".

Destacó, que estos recursos son a los que se refirió el secretario de Gobernación al manifestar que de manera definitiva, Nayarit fue considerado como zona de desastre y por tanto se tiene el derecho a estos beneficios.

Luego, el delegado de la dependencia dijo que en lo que se refiere al presupuesto normal y destacó que sólo resta un 9 por ciento de su aplicación y la diferencia son pequeños saldos de los proyectos que no han sido ejercidos pero ya se tienen estos avance. De la misma forma, estableció que estos recursos se canalizaron en actividades productivas, programas de empleo, de la mujer y crédito a la palabra, pero especificó que el recurso fuerte se va directamente a los ayuntamientos, dentro de los programas que maneja la secretaría.

Finalmente, Rebolledo Loaiza afirmó que de los recursos que maneja SEDESOL, "ya desatoramos lo rezagado, ya se nos dio respuesta, sólo faltará la ministración de un 8 por ciento que se tiene que entregar a Nayarit".

Escuela de Iniciación Musical Incorporada a la SEC

Juan Sebastián Bach

Instrumentos y Materias
Lunes a Sábado

Inscripciones abiertas

Infantil, Juvenil y Adultos

Informes en Av. Allende No. 273 Pte.
Tels. 16-8814 y 12-1760
Horario de 9:00 a 13:00 y 15:00 a 20:00 Hrs

EMPRESA LIDER EN EL OCCIDENTE DEL PAIS, POR INICIO DE OPERACIONES EN TEPIC, NAYARIT
SOLICITA:

CHOFER PARA RUTA DE SERVICIOS

REQUISITOS:
- Licencia de chofer vigente
- 21 años en adelante

OFRECEMOS
- Sueldo base
- Prestaciones de Ley
- Contratación inmediata

INTERESADOS COMUNICARSE SIN COSTO DE LUNES A VIERNES

01800-96-49-100

con el Ing. Pedro Schoofield

INSTITUTO MEXICANO DEL SEGURO SOCIAL

La Delegación Estatal en Nayarit del Instituto Mexicano del Seguro Social

INFORMA:

A los derechohabientes de la Unidad de Medicina Familiar No. 5

Con el objetivo de poderles brindar una mejor atención: A partir del próximo 9 de Octubre, los servicios que presta esta Unidad serán reubicados en el siguiente domicilio:

Calle Pedraza No. 490 entre las calles Trabajo y Construcción de la Colonia Santa Teresita (Antes Sanatorio Santa Teresita).

Croquis de Ubicación:

Si desea mayor información favor de llamar a los Teléfonos: 14-59-83 y 13-11-70 14-53-82 de la Jefatura de Servicios Médicos ó al 14-59-83 y 13-11-70 Extensiones 1400 y 1505; de Orientación Telefónica y de la Coordinación de Medicina Familiar del Seguro Social.

ATENTAMENTE
"SEGURIDAD Y SOLIDARIDAD SOCIAL"

LIC. ESPINOZA VARGAS
Delegado Estatal

EXCELENTES TARIFAS

sólo en Aero California®

50% de descuento

en todos nuestros VUELOS

DESCUENTO APLICA SÓLO EN VUELOS NACIONALES.

Únicamente Martes 10 y Miércoles 11 de Octubre

PARA RESERVACIONES E INFORMACIÓN CONSULTE A SU AGENTE DE VIAJES O LLAME AL (32) 16-16-36

AERO CALIFORNIA®

PROMOCIÓN DEL 50% DE DESCUENTO SOBRE TARIFA "Y". NO APLICAN OTROS DESCUENTOS. NO INCLUYEN IMPUESTOS. TARIFAS NO REEMBOLSABLES. CARGOS POR CAMBIOS. EL BOLETO DEBERÁ COMPRARSE A MÁS TARDAR 24 HORAS DESPUÉS DE CONFIRMADA LA RESERVACIÓN. DISPONIBILIDAD DE ESPACIO LIMITADO. PROMOCIÓN VÁLIDA PARA VOLAR ÚNICAMENTE LOS DÍAS 10 Y 11 DE OCTUBRE DEL 2000.

"Inofensiva" la marea roja en Nayarit: SEMARNAP

* Hasta el momento el fenómeno que contamina el litoral nayarita no ha repercutido en la salud de la población
* Se trata de un problema por el desequilibrio y la proliferación de micro-organismos, detalló Blanco Correa

Por Hugo Dorantes
MERIDIANO

Tepic.-El fenómeno natural marea roja que en días pasados se comenzó a manifestar en las costas de nuestro estado no ha ocasionado hasta la fecha daño alguno a la salud de los que consumen mariscos, según información proporcinada por el Subdelegado de la Secretaría de Medio Ambiente, Recursos Naturales y Pesca (SEMARNAP) Manuel Blanco Correa Magallanes.

Abudnó que este es un fenomeno natural que se da por efecto de una proliferacion desequilibrada de ciertos organismos como lo es el placton y en un momento dado algunos de ellos como los dinoflagelados que son microrganismos apenas visibles tienen algún elemento tóxico.

El funcionario axhortó a la población a tener mucha precaución en el consumo de ostiones, almejas, patas de mula y todo este tipo de mariscos, esto con la finalidad de evitar una posible intoxicación como consecuencia de este fenómeno natural que se esta presentando en los mares nayaritas.

Informó José De Anda

Financia Banco del Bajío proyectos ganaderos y agrícolas en San Pedro

* Otorgó la institución créditos por 17 millones de pesos para el cultivo de champiñones y la instauración de "engordas" de ganado vacuno
* Ofrece la empresa De Anda y Asociados asesoría técnica a campesino nayaritas para elevar el potencial de las tierras

Por Argimiro León
MERIDIANO

Tepic.- El director general de Ingeniería de Riesgos y Servicios Agropecuarios De Anda y Asociados, José R. de Anda informó que las 14 sociedades de producción rural organizadas en San Pedro Lagunillas por medio de la Caja Solidaria, que preside Martín Oceguera, obtuvieron un crédito del Banco del Bajío por 17 millones de pesos.

Explicó que estos recursos serán destinados para dos proyectos de cultivo de champiñones, ocho engordas de ganado vacuno, dos acuícolas y la rehabilitación de una granja porcina ubicada en la comunidad de las Guásimas. Con estos proyectos también se buscará la autorización para la instalación de un Rastro Tipo Inspección Federal (TIF) en la entidad.

Indicó que se tiene programado para San Pedro Lagunillas la instalación de ocho corrales de 250 toros para engorda cada uno y adicionalmente se está brindando asesoría para producir champiñón en invernaderos en las zonas más frías del estado, pero en esta región hay buenas condiciones para este producto.

Expresó que la empresa que dirige es productora de genética bobina, de borrego pelibuey y la construcción de granjas.

"Estamos en Nayarit con la intención de capacitar a los productores y campesinos en momentos que se está dando un detonante económico del campo con el gobierno del cambio, pero pensando en industrialización propia de la producción local".

Indicó que la siembra de la mojarra tilapia en un estanque y la construcción de otros dos tanques para engorda es el inicio de una actividad que está siendo apoyada por el gobernador Antonio Echevarría Domínguez y el alcalde José Reyes López Verdín, quienes por lo que los productores deberán operar la acuacultura, el sector ganadero y las granjas porcinas en esta región.

Anunció que se plantaron 40 mil organismos y hay capacidad hasta para 60 mil. Se espera cosechar dos veces al año por lo menos 40 mil toneladas y el inicio será en enero del 2001 porque este tiempo permite el crecimiento favorable de las crías.

La engorda de la tilapia, dijo, se hace en forma certificada porque con una talla de 250 gramos se alcanza un precio de 14 pesos por kilogramo y sin clasificar cuesta 8 pesos. Esta producción será destinada a los mercados de Acapulco, D. F. y Guadalajara, "ya que nosotros tenemos compradores en esas zonas porque se consume este producto en cantidades industriales y en aquí el consumo es limitado debido a que se utiliza más el marisco en la dieta de los nayaritas.

Con el apoyo de la Alianza para el Campo, destacó, se gastaron 110 mil pesos aproximadamente para la estanquería y la asistencia técnica es lo más caro "pero en este rubro el Gobierno del Estado a través de la SAG está soportando los gastos".

Los granos y productos del campo no son rentables por los precios y la falta de productividad, por ello con estos proyectos los productores podrán alcanzar grandes utilidades en la acuacultura, engorda de ganado y la administración de granjas "ya que nosotros estamos especializados en estas ramas en la empresa que dirigimos en Tepatitlán, Jalisco, de donde hemos manejado el 65 por ciento de la avicultura nacional y el 80 por ciento de la porcicultura a nivel nacional".

Para finalizar su información, aseveró que ya no se venderán los 60 mil toretes que se producen al año y se podrá producir los 120 mil litros de leche que se consumen en la entidad, además de que estos proyectos ya se contemplan también para Santa María del Oro y para Tecuala buscando al mismo tiempo la implementación de ganado mejor con doble propósito, el cárnico y el lechero.

Festeja DIF de Rosamorada a personade de la tercer

Por Miguel Gómez Rivera
MERIDIANO

Tepic.- Vivir más de seis decadas en estos tiempos tanto para hombre y mujeres es algo de agradecer a la vida, a quienes no llegan ni a la mitad de vida de quienes ya son parte del Club de la Tercera Edad, les parece digno de admirar que existan personas que organizan sus eventos con entusiasmo y alegria, donde cantan, bailan, recitan, hacen trabajos artesanales excelentes.

El requisito es tener esta edad o estar cercana a ella, ellos aceptan a quienes se les brindan apoyo a cambio de sus consejos que son ricos en la experiencia que han vivido en más de 60. Para la presidenta del DIF municipal de Rosamorada, Teresa Sanchez de Rocha, es importante ayudar a quienes más necesitan del apoyo de esta dependencia de asistencia humanitaria, los ancianos, niños desprotegidos, mujeres desamparadas y con la respomsabilidad de uno o varios hijos y las personas que son discapacitadas,

Todas esas personas son el objetivo principal del Gobierno Municipal que preside Juan Manuel Rocha Piedra, que con el apoyo de su esposa Teresa Sanchez, logran apoyar a las personas antes mencionadas.

Miembros de la Tercera Edad del Municipio de Rosamorada realizaron una marcha de la plaza principal de aquella localidad hasta las instalaciones de la nueva unidad deportiva de usos múltiples, donde realizaron alg taciones, bailaron, cantaron y recita poemas a todos los presentes, dando ejemplo de que quieren a la vida.

Este acto estuvo presidido por rio del Ayuntamiento de Rosamora Lora Lopez, quien represento al Piedra, estuvo presente Maria Isab directora del DIF municipal de Ro el Director del Hospital de la Se Salud, Roberto Dario Gonzalez Tap de funcionarios y miembros del Municipio de Rosamorada, que com festejaron a las personas de la Terc

En su mensaje el secretario miento, Lora Lopez, felicito en n alcalde Juan Manuel Rocha, a todos bros de esta organización tan impo ayuda a mantener unidad y fortale una de las personas que forma parte que habrá que aprender a llegar a vi tiempo que han vivido estas person char sus sabios consejos para llegar ellos.

Reiteró en nombre del presiden pal, que este ha girado instruciones estas personas reciban un apoyo merecen a traves del DIF municipal de su esposa Teresa Sanchez de Ro bucara las vias necesarias para que los apoyos que sean requeridos por bros de esta organizacion de la Ter

"APRENDIMOS QUE CON LA CREDENCIAL PARA VOTAR NUESTRA VOZ TAMBIEN CUENTA..."

Y tú, ¿ya la tienes?

Acude a tu módulo o infórmate en IFETEL al
01 800 4 3 3 2000
sin costo

IFE
INSTITUTO FEDERAL ELECTORAL

México cuenta contigo, para que tú puedas contar con el México que quieres

Propone Sergio Sandoval Paredes

erminará la siembra temporalera en SAMAO

l ayuntamiento la ión de cultivos y la de tierras osciosas manas más iniciará la mojarra y tilapia en la establecimiento de engorda

o León

uría del Oro.- Con el apoyo de un esoría de Tepatitlán, Jalisco, el al- unicipio, Sergio Sandoval Paredes, carán implementar huevos proyec- oductores con la finalidad de evitar mbran de temporal se pasen medio . Por tal motivo, dijo el munícipe, ya do estudios minuciosos y hay reales para iniciar en una o dos semanas, a siembra de mojarra tilapia, engorda la instalación de invernaderos de

se se están conformando Sociedades Rural (SPR) y organizaciones que alidad jurídica para ser sujetos de crédito porque el Banco del Bajío, quien está ofreciendo recursos al campo así lo requiere y, con el apoyo del gobierno estatal "esperamos en corto plazo poder contar con recursos suficientes de la Alianza para el Campo con el fin de iniciar los trabajos respectivos".

Dijo que SAMAO se reconoce como zona agrícola y ganadera, por lo que se buscará aprovechar los granos que se cultivan para la engorda del ganado y además se espera sembrar pastizales suficientes para este sector tan importante en la región.

Reconoció que es loable la intención del gobierno del estado por medio de la SAG en el sentido de ofrecer al ganadero la posibilidad de darle valor agregado a su producto, ya que antes se tenían que vender los becerros en pie para después comprar carne y "en la actualidad se pretende que los propios ganaderos engorden, vendan su carne y produzcan además derivados de la leche".

Con el apoyo de la Alianza para el Campo, destacó, se gastaron se espera que en tres semanas más se inicie el programa de producción de cárnicos y de leche, por lo que ya se visitaron 14 de 17 ejidos y comunidades para organizar a los productores con el fin de que no se dediquen exclusivamente a cultivar granos, sino que además tengan otras opciones para llevar beneficios a sus familias.

expres COM®
S.A. DE C.V.

el MAYORISTA MOTOROLA
de Mayor Crecimiento en el País.

Invita a:
Empresarios formalmente establecidos
a formar parte de su red de distribuidores.

¡Comuníquese Ahora y pregunte por requisitos!
TIJUANA, BC Tel: (6) 621-3701
Fax: 01(800) 025-6164 • E-mail: xprescom@telnor.net

Radios Profesionales

MOTOROLA
Distribuidor Autorizado de Radios de Dos Vías

Grande y Unión de Corrientes

pondrá la racia en ón comisariados

duardo Valenzuela que diciones favorables para proceso tranquilo nó la época del "dedazo", residente municipal sus incondicionales

ro León

.- Este lunes se elegirán los ejidales de Palma Grande y Unión de r lo que el alcalde tuxpense, Eduardo lba asegura que hay condiciones fa- llevar a cabo este proceso debido a antes están conscientes que se viven ocráticos.

icipe señaló que en unos días más se o la elección de Peñas y este lunes atarios habrán de nominar a su diri- ciones abiertas en donde podrán par- aquellos que tengan sus derechos a estén en pleno uso de sus facultades

ó que en los tres ejidos habrá varias que se permitirá que todos participen rminó la época en la que por "dedazo" ba quien sería el nuevo comisariado quier otro dirigente de comité en el advirtiendo que actualmente son las s determinan a quien quieren al frente ariado, de un comité de Acción Ciuda- s comités de Participación Ciudadana. a parte, indicó que esta semana inicia- s en la cabecera municipal, en las que vertirse cerca de 10 millones de pesos; gua potable, otra de adocreto, en el otra obra es la rehabilitación del alum- co en toda la ciudad, por lo que los abrán de estar contentos porque ya agua en sus casas, se terminará con los habrá calles oscuras que provocan

que se refiere a la posibilidad de fincarle olítico, insistió que son intereses de se manejan tanto en Tuxpan como en el el estado, "pero yo estoy seguro que no orque la Ley es muy clara y considero metido delitos de los calificados como que llegado el momento, indicó que tal demostrarle que incurrió en algunos rores, pero nunca delitos en contra de eos.

ordo" Valenzuela afirmó que librará empeño la nueva lucha que se avecina venido haciendo desde que llegó al lo porque los grupos que tenían el poder nan a dejar de percibir prebendas y ue los gobiernos anteriores les daban". mención que un pequeño grupo de asaba cada quincena a cobrar sin traba- s comerciantes o funcionarios no paga- stos y en su mayoría se olvidaban de o o agua potable, etc., así que como todo iendo al corriente hay quienes sienten rminó su "minita" y son "esas personas, ganizaciones que buscan desestabilizar o, porque la mayoría de los habitantes n reconocido mi trabajo y me apoyan en luyó.

A LA SOCIEDAD MEDICA MEXICANA

Estimado Colega:

Nos dirigimos a Usted sabedores de que los principios de ética y profesionalismo imperan siempre en la sociedad médica y conscientes de nuestro deber y nuestra obligación moral con la sociedad mexicana, en donde existen 40 millones de mexicanos (compatriotas nuestros) en extrema pobreza, queremos el día de hoy invitar a toda la sociedad médica mexicana a reflexionar en relación a la importancia de tomar en cuenta la economía de nuestro país para recuperar la salud. Es importante tener la sensibilidad suficiente en el momento de hacer nuestra prescripción y evaluar los costos que significan para cada uno de nuestros pacientes el obtener el beneficio de su salud.

Una parte importante que nuestro paciente debe de invertir para recuperar su salud es el de adquirir medicamentos, actualmente existen afortunadamente en el mercado medicamentos de marca económica (conocidos como similares) que para nosotros han sido una herramienta muy útil y eficaz en aras de recuperar la salud de nuestros pacientes.

Por todo lo anterior y preocupados por la situación económica de nuestro país y cumpliendo con nuestra obligación que es mantener a la población mexicana sana, hemos conformado una asociación de médicos (ASOCIACION DE MEDICOS MEXICANOS EN DEFENSA DE LA SALUD Y LA ECONOMIA FAMILIAR, A.C.) que actualmente agrupa a 750 médicos ubicados en todo el país, algunos de nuestros objetivos son, proporcionar salud con la mayor calidad al menor precio posible y estimular los valores éticos y morales en la actividad médica.

Si desea unirse a nuestro grupo favor de comunicarse al Teléfono 5 539 73 31.

ATENTAMENTE

ASOCIACIÓN DE MÉDICOS MEXICANOS EN DEFENSA DE LA SALUD Y LA ECONOMÍA FAMILIAR, A.C.

El presidente electo en Colombia

Discute Fox estrategia antidrogas con Pastrana

* El tráfico de drogas ha debilitado las instituciones democráticas de ambos países, coincidieron
* El líder colombiano está lanzando una ofensiva militar contra los productores de droga

Reuters / Bogotá, Colombia.- El presidente electo de México, Vicente Fox, llegó este domingo a Colombia para discutir con el mandatario colombiano Andrés Pastrana sobre la lucha contra las drogas y el libre comercio.

Estos dos temas son parte importante de las agendas de ambos, pues el tráfico de drogas ha debilitado las instituciones democráticas de ambos países y los dos mandatarios son partidarios de levantar las barreras del comercio.

Fox llegó a Bogotá en un avión comercial y luego se desplazará en helicóptero a Hatogrande, la finca de recreo de los mandatarios colombianos al norte de la capital, para un almuerzo de trabajo.

El punto más importante de la agenda es una sesión sobre estrategia en la lucha contra las drogas. México es una de las principales rutas para el ingreso de cocaína a Estados Unidos desde Colombia. Los carteles mexicanos de las drogas han corrompido ramas del gobierno de México.

Fox, quien asume la presidencia el 1 de diciembre, ha dicho que una prioridad de su administración será combatir la corrupción.

Pastrana también busca erradicar de este país el tráfico de las drogas. Con el apoyo de Estados Unidos, el líder colombiano esta lanzando una ofensiva militar contra los productores de droga y los rebeldes izquierdistas que protegen las plantaciones de coca. Esta es la primera visita de Fox a Colombia desde que el líder opositor mexicano ganara las elecciones el 2 de julio, y su visión sobre la ofensiva antidrogas no era clara.

Varios gobiernos latinoamericanos han expresado temores de que la intensificación de la guerra en Colombia salpique sus fronteras y amenace la estabilidad regional.

Durante la reunión, Pastrana también podría cabildear para que Fox incluya a Colombia en el Tratado de Libre Comercio de Norteamérica.

Pastrana ha dicho que le gustaría que el acuerdo comercial incluyera a Colombia para reducir las barreras comerciales a los productos colombianos.

México ya tiene un tratado de libre comercio con Colombia, así como con otra media docena de países latinoamericanos. El mismo domingo por la tarde Pastrana y Fox viajaron juntos a Santiago de Chile, a una reunión de líderes de la democracia cristiana en América Latina.

Consenso en la cámara de diputados

Reviven iniciativa para instalar casinos en México

* La propuesta es respaldada por diputados del PRI, PAN y PRD
* Gobernadores de estados con destinos turísticos se han sumado también

SUN / México.- La Comisión de Turismo en la Cámara de Diputados retomará la iniciativa de Ley General de Sorteos, Juegos con Apuestas y Casinos, informó su presidente, el priísta Higinio Ernesto Rodríguez Escalona.

Comentó que dicha propuesta es respaldada por diputados federales de los partidos Revolucionario Institucional (PRI), Acción Nacional (PAN) y de algunos del de la Revolución Democrática (PRD), pero también, por gobernadores, de estados con destinos turísticos, como el de Guerrero, René Juárez Cisneros. El análisis y discusión de esta ley es a petición de la Confederación Nacional de Cámaras de Comercios (Concanaco), cuyo representante se reunieron con integrantes de la Comisión de Turismo durante el fin de semana con el propósito "de revivir la iniciativa de ley, y así buscar instrumentos que reporten beneficios, como la generación de empleos en el interior del país".

En la reunión estuvieron Carlos Días de León, responsable del Comité de Enlace con el Congreso de la Unión de la Concan[aco] ... tado federal Rodríguez Escalona.

La Ley General de Juegos, C... Casinos fue revisada en la Legisl... pero la Cámara de Diputados no la ap... de consenso ante lo delicado que res... ción de casinos, por el riesgo de prom... de dinero.

Se opone PAN a la venta de Aeroméxico y Mexicana

* La fracción del blanquiazul en la Cámara Baja asegura que esta operación desataría una guerra de tarifas que afectaría fuentes de trabajo
* Los cielos de México deben ser para líneas nacionales; se debe buscar una solución integral que no evite la venta de estas empresas

SUN / México.- La fracción parlamentaria del PAN en la Cámara de Diputados se pronunció este domingo contra la división y venta inmediata de las dos principales líneas aéreas del país, Aeroméxico y Mexicana de Aviación, por considerar que ello podría desatar una guerra de tarifas que pondría en riesgo las fuentes de trabajo y seguridad de los viajeros.

En un comunicado, la diputación blanquiazul indicó que los cielos del país deben ser para líneas nacionales, por lo que rechazó la entrada indiscriminada de empresas extranjeras al servicio de cabotaje. Por ello, propuso una "solución integral" alternativa, que incluye en primer lugar la sana competencia entre aerolíneas nacionales para destinos en el interior del país, a fin de beneficiar al consumidor con tarifas competitivas e impulsar el desarrollo del sector.

Además, plantea el control gubernam[ent]al de tarifas mínimas, para evitar la depredación de precios, la inviabilidad de las empresas y los riesgos a la seguridad de los viajeros.

Asimismo, considera necesaria una agresiva estrategia internacional, a través de la cual las líneas aéreas mexicanas, con el apoyo gubernamental, puedan conquistar mercados extranjeros; la desincorporación progresiva del gobierno de su participación en la industria aérea nacional y la protección de los intereses de los trabajadores del gremio.

Propone modificar artículo 28 constitucional

Impulsará Fox reforma legal en telecomunicaciones

* El objetivo es dar "claridad" y autonomía a la actuación de la Comisión Federal de Telecomunicaciones
* Aseguran asesores de Fox tener ya el consenso con la oposición para llevar a cabo tal acción

SUN / Manzanillo.- El equipo de transición de Vicente Fox prepara un proyecto de reforma legal en telecomunicaciones que contempla modificar el artículo 28 constitucional y una nueva ley en la materia. El objetivo será "poner claridad" al marco legal, dar autonomía a la Comisión Federal de Telecomunicaciones (Cofetel), crear criterios objetivos de regulación y ampliar la penetración de la red telefónica que actualmente llega sólo a 33% de las familias.

Humberto Treviño, miembro del equipo de transición, y Emilio Goicoechea, diputado del Partido Acción Nacional (PAN), experto en el sector de telecomunicaciones, afirmaron tener concensos con la oposición para tales acciones.

Explicaron que en la modificación al artículo 28 constitucional, que prohíbe los monopolios, se buscará regular el funcionamiento de las empresas dominantes.

Goicoechea negó que se dirija a regular a Teléfonos de México (Telmex).

"Es una ley para toda la actividad económica que afectará al Comercio o a toda la industria", explicó, necesaria por la importancia que ha adquirido las patentes en la nueva economía, donde "todos los recursos esenciales tienen carácter monopólico".

Entrevistados en el marco de la convención de la Cámara Nacional de la Industria de la Electrónica, las Telecomunicaciones y la Informática (Canieti) coincidieron en que el problema es "la judicialización del sector".

"Los operadores de monopolio estatal del mundo siempre se oponen a la regulación, pero en México se ha rebasado el nivel aceptable de litigosidad, con más de 300 amparos. ¡Hay resoluciones de la autoridad contra las que se amparan todos!", lamentó Treviño.

En su opinión, "en México hay espacio para otro Telmex", pero el "muy alto" potencial de crecimiento del sector está limitado por tres motivos: la pérdida de credibilidad de los principios regulatorios, y la judicialización del sector nacional, con amparos permanentes, e internacional, ante el proceso de consultas iniciado por Estados Unidos ante la OMC

La Nueva ley Goicoechea es que la modificación a la Ley de Telecomunicaciones parte de la "redefinición" de los conceptos aplicados a la industria.

"El proyecto da gran importancia a la seguridad en delitos electrónicos, y fijará el camino para el objetivo de servicio telefónico universal mediante la contribución de las operadoras a un fondo común, junto con esquemas de fomento e incentivos".

Aunque el PAN no tiene mayoría en el Congreso, el equipo cree que existe suficente consenso entre partidos, ya que el contenido del plan "sería eminentemente económico", según Treviño, a diferencia del politizado sector energético.

En su diagnóstico, Treviño lamentó la tendencia a asociar cualquier medida de la autoridad con un beneficiado y un perjudicado.

"Lo que debe confirmar es que se trata de fortalecer la competencia, dentro de un compromiso de desarrollar la infraestructura", señaló.

Por esa causa, deben aplicarse "políticas específicas sin ambigüedades, basadas en criterios que claramente ilustren la intención de abrir la competencia, sin evaluar el impacto que tendrán en otros ámbitos", como puede ser la participación de Grupo Carso en la economía nacional, y el peso de Telmex en la bolsa, de 30%, según respondió a una pregunta expresa.

"Falta una estrategia del país en el sector. Hay que tener claros los objetivos en servicios de datos, telefonía rural, satélite. Así podremos ir a los bancos de inversión del mundo", afirmó.

En Guadalajara nace la m[oda]
y los buenos negocios

EXPOSICION NACIONAL DEL CALZADO
MEXICAN SHOE FAIR
MODAMA Guadalajara
PRIMAVERANO

17 al 20 de octubre, 20[00]
EXPO GUADALAJARA

El evento más importante de Latinoam[érica]
especializado en moda de calzado pa[ra]
dama, niña y artículos de piel.

* 15 mil metros cuadrados de exhibición en solo nivel 260 expositores en 440 stands.
* 70,000 diseños y modelos innovadores en calz[ado] y marroquinería.
* Espectaculares desfiles de moda, con gran der[roche] de glamour.
* Modernas ideas para la imagen de sus aparad[ores] en las Ventanas de la Moda
* El mejor ambiente para concertar sus negocios.

En Guadalajara el cliente es primero

Cámara de la Industria del Calzado del Estado de Jalisco
Prol. Av. Alcalde 1918 Fraccionamiento Miraflores
C.P. 44270 Guadalajara, Jalisco, México

Sociedad

Casa Gallo
Restaurant & Bar
Plaza San Rafael

y shower para NTSERRAT EJIA DE OLIVAS

ntserrat Mejía de Olivas y se Luis Alejandro Olivas adres por segunda ocasión. ntse está en la dulce espera Ho, la señora Montserrat de l pasado viernes le ofreció shower, dando cita a un e amigas en la Casa Club accionamiento Aves de e desde las nueve de la a donde el festejo se desa- n el marco de un desayuno. jandro y Montse esperan de amor el nacimiento de un n los próximos días. Igual es están las familias Mejía a y Olivas Alejo.

Felicidades Montse!

Montserrat Mejía de Olivas. (Fotos de Karina López)

Paulita de Cánovas, Cocoy Sierra de Romano y Ofelia de Castro.

Mary de Azcona, Elia de Espinoza, Carmelita de Córdova y Malena Velázquez de Arriaga.

Yolanda Martín de Castillo, Chuyita de Tostado, Lupita de Delgado y Lupita de Pérez. De pie, Montserrat de Olivas, Evelyn Saucedo de Romano y Montserrat de Mejía.

Sierra, Bertha de Navarro, Margarita viuda de Valdés, Irma de z y Ana Elsa de Zambrano. Rosita de González, Delia Díaz, Nony z y Chelo de Medrano.

Montse Mejía y Montserrat de Mejía.

Conchita Bravo de Rincón, Ceci Naya de Bañuelos, la festejada, Claudia Castro y Evelyn Saucedo de Romano.

Cumpleaños de Norita y bautizo de Sergio

n sus amiguitas y compañeras del kinder eé. (Fotos de Karina López).

de los festejados, entre ellos los niños ano Meza.

La joven familia Meza Agraz estuvo de fiesta el domingo pasado, al celebrar el cumpleaños número cinco de la inquieta Nora Cristina y el bautizo de su hermanito Sergio Meza Agraz.

La ceremonia donde el niño recibió las benditas aguas se realizó al medio día; posteriormente en el salón preferido para los mejores eventos de la ciudad, en La Quinta Nena, se ofreció la celebración en el marco de una comida en honor del niño y además el cumpleaños a Norita. Especialmente para la niña y sus amiguitos se prepararon alberquitas para que se la pasaran muy divertidos. Por su parte, otros invitados eligieron la diversión en el brincolín, y más tarde todos participaron quebrando las piñatas y en lucido baile donde sin duda las niñas fueron las mejores con coreografías de moda, siempre encabezadas por la linda cumpleañera. Sergio Meza Rocha y Nora Agraz Rojas de Meza son los padres de Sergio y Norita, quienes junto con sus compadres e invitados disfrutaron mucho del festejo.

Norita Meza Agraz cumplió cinco años. Felicidades!

Yadira Agraz Rojas con sus sobrinos Sergio, quien fue bautizado; y Norita.

SOCIALES

Microempresarios nayaritas sensibilizados de la necesidad de capacitarse para producir más y mejor: Centro Médico Quirúrgico, Cardí Joyería, Impresora Corona, Zermat Internacional, Le Vitrine, Soltec Comunicaciones y Servicio de Mensajería y Paquetería Gacela.

Lic. Ana Elizabeth Pérez González, C.P. Víctor Manuel Hernández Sánchez y Lic. M Casillas Alcalá, del grupo "Vector 3, consultoría empresarial y capacitación".

Crecer empresarialmente significa adquirir la cultura de la productividad

Por MARY CASTRO
MERIDIANO

Tepic.- En apoyo al micro, pequeño y mediano empresario nayarita, el programa de calidad integral y modernización, CIMO, llevó a cabo un curso de capacitación especialmente diseñado para analizar las necesidades de los microempresarios. De diversos sectores del mercado, los empresarios que aceptaron la invitación lo hicieron motivados por los beneficios que implica la actualización, el costo accesible del curso y la excelente calidad de los instructores. Este curso forma parte de un programa de capacitación integral para microempresarios, durante las sesiones se analizan puntos contables, financieros, administrativos, así como las nuevas tendencias en referencia a los recursos humanos, técnicas de venta, mercadotecnia, comunicación y liderazgo. Los beneficios de asistir a este tipo de cursos son importantes, en primer término el participante abarata costos en su capacitación, ya que CIMO apoya hasta con el 70 por ciento del costo del curso. Otra de las ventajas es que este tipo de contacto entre microempresarios de diversos sectores, propicia las alianzas estratégicas para trabajar en común y apoyarse mutuamente, evitando la competencia desleal y provocando la lluvia de ideas nuevas que pueden llevarse al mercado con éxito. El propósito de CIMO, es continuar con el seguimiento personalizado de cada una de las empresas participantes para que estas alcancen sus objetivos: atreverse a ser más emprendedores y crecer conociendo una cultura de productividad a través del desarrollo de su personal y del mejoramiento en la calidad de su servicio o producto.

CIMO NAYARIT: Consultores, Ing. Ana Isabel Ojeda Barba y Lic. José de Jesús Valdez y la Lic. María Alicia Pérez Rodríguez, coordinadora.

Un final chispoteado en "Locura de amor"

Con eso de tener que reemplazar a la protagonista, escribir cartas e incluir hasta 0V7, el productor Roberto Gómez Fernández sufrió su propia locura, se le chispoteó el final y nos recetó un final digno de "El Chavo del Ocho" con su "Locura de amor".

Quedará en los anales del humor involuntario ¿o voluntario? el último capítulo de "Locura de amor", una telenovela juvenil que transitó por vericuetos difíciles de sortear como sustituir en la recta final a Adriana Nieto por Irán Castillo, no sin antes dedicarle una amplia difusión por su "irresponsabilidad y cinismo" que le acreditara Gómez Fernández de su puño y letra: "Nos demostraste que esta oportunidad no te la merecías. Tu mensaje, Adriana, fue siempre un "yo no sirvo para esto". Me pregunto si eres consciente de que con esa orgullosa actitud afectaste el trabajo de cientos de personas. Sólo te pido que consideres algo: tu siguiente lección importante, tu próxima acción que decidas emprender hazla con respeto, responsabilidad y compromiso, aunque te falte corazón. No existe almohada más blanda que la conciencia limpia".

Así, en estricto resumen la misiva del novel productor que como tantos visionarios y ejecutivos eligen, preparan y se ostentan con tener a "la estrella de moda" que a la hora buena, desean tener vida propia, odian las grabaciones, a las y los compañeros, y que tan sólo desean casarse, tener hijitos y sí se puede ser "publicistas". Pese a sus detractores sus mismas compañeritas al inicio de la novela se tomaban de las manitas y se abrazaban con efusividad para después burlarse en continuos reportajes de su salida, tal y como lo hicieron con Lupita D Alessio en "Ellas", hasta con un ataúd para festejar su deceso telenovelero Adriana Nieto en su papel de Natalia llevó a buen puerto el protagónico que simple y llanamente Irán Castillo llegó a ponerle la palabra "fin".

"Locura de amor" funcionó y muy bien por la elección de un reparto que basó en el atractivo físico su principal interés entre el público juvenil y más adolescente, que no se perdía las faldas cortas, los suéteres entallados de unas colegialas que ni en Almoloyita las hubieran aceptado, a no ser que pudieran inscribirse en este instituto "pedagógico" Minerva, insultando a esta diosa de la mente y la inteligencia con semejantes alumnas dignas de ser compañeras del "Mosh" y el "Diablo", eternos fósiles de la UNAM.

Por supuesto todas salieron aprobadas y llevados a la cárcel Clemencia Castañón (Rosa María Bianchi) por sus continuos fraudes a la institución y al violador y estafador de Alejo Quiroz (Mario Prudom).

Como en el arca de Noé cada quien tomó a su cada cual sin que mediara ninguna clase de consternación (como en el deceso artístico de Adriana Nieto), por las muertes de Rebeca Becerril (Laisha Wilkins) e Iván Quintana (Raúl Araiza), una escena que haría revivir a Hitchcock de entre los muertos. Ella, de frente hacia Natalia, la empuja hacia el precipicio en uno de los balcones del colegio. Se va en banda y sostenida de la mano de Iván, caen, "pero en un movimiento que envidiaría la gimnasta rumana Raducan", el lo[illegible] nerse del pretil con las puntas de los de[illegible] ¡de sus piernas! hasta caer y hacer un[illegible] a los cuerpos de ambos. No cabe d[illegible] Fernández trae los genes humorísticos.

Como los milagros existen en e[illegible] adaptada por Jaime García Estrada y [illegible] Merino, Lucinda Balboa (Francesca Gu[illegible] la sorpresota para el final. Abandona lo[illegible] que llevó consigo buena parte de capítu[illegible] sus pasitos como si estuviera escalad[illegible] mirada atónita de sus compañeritas. Al regreso inesperado de su rival (Natalia con un piloto de bajaría en plena pista con[illegible] enorme problema de que su amado se[illegible] una loca y asesina), Gisela (Gabriela Fi[illegible] piano queda ahora si zafada de verdad[illegible] personaje queda reducida a cenizas p[illegible] insensatez.

El Mad Max argentino Juan Sol[illegible] tener que soportar a su anterior protagóni[illegible] cia a los cuatro vientos y en plena grad[illegible] boda con la nueva Natalia, para dar pas[illegible] salir motorizados rumbo a cualquier [illegible] paso. Para demostrar que eso del lazo débil es tan sólo un slogan pasajero, "L[illegible] amor" marca el antecedente de que lo[illegible] femeninos superaron en importancia a lo[illegible] linos, mientos que sólo fueron compañero[illegible] novela dirigida por Alejandro Gamboa y [illegible] Berraza, y como productora asociada [illegible] González, Ulises de la Torre, Renato [illegible] Alejandro de la Madrid, Osvaldo Benavid[illegible] sombras al lado de las colegialas Laisha [illegible] Adamari López, Francesca Guillén, [illegible] Barros, Mariana Avila, Audrey Vera, An[illegible] ra y Pía Aún.

Triste desempeño de los pequeñ[illegible] darios, la generación de padres de las [illegible] alumnas del Minerva. Se salvaron Juli[illegible] (Santiago Sandoval) con su corte a lo "J[illegible] encendida", Patricia Martínez, Ricardo [illegible] Alejandra Peniche y Juan Carlos C[illegible] locura terminó "chispoteándole" las ideas [illegible] Fernández como en uno de sus promos [illegible] palabras más, palabras menos: "si te [illegible] no te preocupes, porque tienes 10 en [illegible] Hasta la próxima.

ESPECTACULOS

Cumple, con éxito, 42 años el Festival de Viña del Mar

" Ampliarán este año la categoría folclórica; se llevará a cabo del 21 al 26 de febrero de 2001

Los preparativos para la realización del Festival de Viña del Mar del año 2001 están a la orden del día.

La comitiva integrada por: Omer Viñales, Virginia Reginatto, Vicente Gaponov, Sergio Canals y Jaime Cuadrado dieron a conocer los pormenores de este festival que hoy por hoy es el más importante en América Latina.

No hay muchos cambios en relación a ediciones anteriores, el festival será el mismo, sólo que ahora la categoría folclórica se ha ampliado, ya que ahora será a nivel internacional.

En el festival, el cual se realiza en la Quinta Vergara de Viña del Mar, compiten 10 países que son los que previamente mandan sus canciones.

Desde el pasado mes de abril se empezaron a recibir las canciones.

Algunos de los requisitos que deben llenar estas canciones son: ser inéditas, no durar más de tres minutos y medio y que el autor e intérprete sea de la nacionalidad que representa la canción. Cabe mencionar, que el 31 de octubre vence el plazo para inscribir las canciones con las que se quiera participar.

Hasta el momento, está confirmada la participación de Cuba con "Te y enamorao", de Joel David Rodríguez, quien también la interpretará; Brasil, con "Feliz" de Ivania Caterina, quien la interpretará; México con "De la noche a la mañana", de Raily Barba y Rafael López, la interpretará el grupo Elefante; Italia con "La gente cesota", de Marco Morano y Paolo Galesi, quien también la interpretará e Israel con "Louis" de Baruch Sepwtman que interpretará el Duo Doppler. Las canciones son interpretadas en el idioma de cada país. Los temas son libres, sólo se pide que no atenten contra la moral y las buenas costumbres y que no hablen de ideologías políticas. Es importante destacar que en años anteriores se han recibido alrededor de 450 canciones y de ahí se escogen las que compiten.

El Festival de Viña del Mar se realiza a lo largo de seis días de miércoles a lunes. En esta ocasión se llevará a cabo del 21 a 26 de febrero, en pleno verano, la época más idónea para visitar Viña del Mar.

La Quinta Vergara es un escenario natural que da acceso a 15 mil personas. Al público que se da cita en este lugar se le conoce como "El Monstruo" por lo duros que son con los artistas, por eso no cualquiera puede pisar ese escenario.

Los premios que reciben los participantes son: 30 mil dólares para el primer lugar, 20 para el intérprete y 8 mil para el artista más popular. El festival está celebrando 42 años de vida y sigue teniendo relevancia a nivel mundial según comentaron gracias a que es casi mágico, además no hay otro igual en América y lo principal es que participan como invitados artistas de talla mundial.

Los artistas que compiten son ilustres desconocidos y gracias al festival se hacen famosos y para muestra un botón: Juan Luis Guerra, Julio Iglesias y José Luis Rodríguez "El Puma", entre otros.

Como invitados han participado muchos artistas mexicanos, entre los que podemos mencionar a: Thalía, José José, Pedro Vargas, Ana Gabriel, Pedro Fernández, Cristian y Maná.

El jurado calificador lo integran especialistas en la materia y artistas de renombre. Sobre las críticas que ha recibido su festival comentaron que han sido mal intencionadas ya que en los últimos 10 años el éxito no los ha abandonado.

Actualmente, tiene la exclusividad en la transmisión del festival el canal 13 de Chile, que tiene la concesión por siete años.

El año pasado el festival fue transmitido en México por Televisión Azteca, pero ahora están en espera del mejor postor, por lo que existe la posibilidad de que Televisa vuelva a re tomar la transmisión de este festival.

¡¡¡ Feliz cumpleaños !!!

...ga de contar con una familia bella, pleno en salud y sin dejar de trabajar, el ingeniero ... Contreras Soltero celebró un año más de vida rodeado de los detalles de parte de ... hijos, así como del personal de su empresa Desarrollo Constructivo de Nayarit.

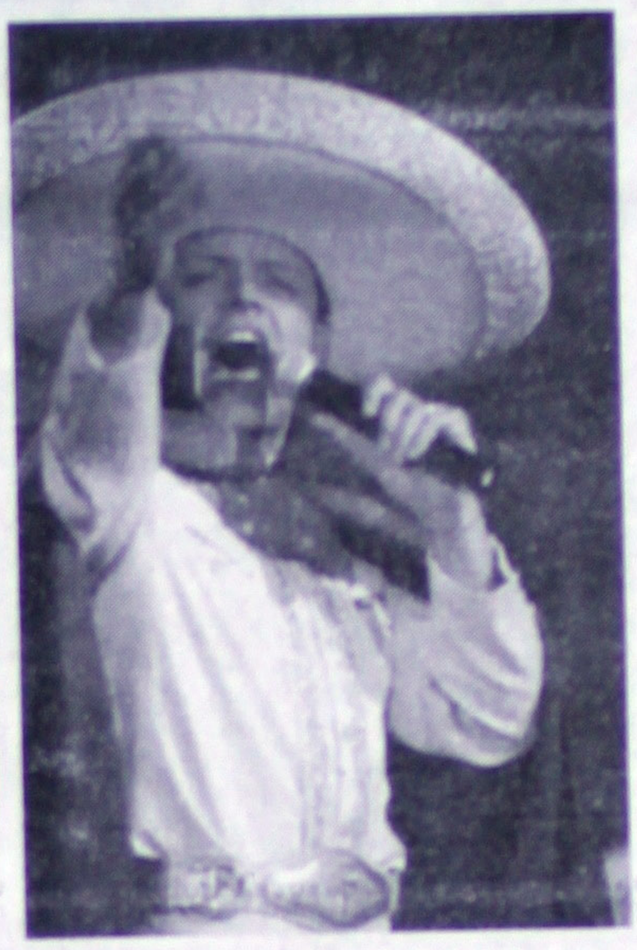

Omnibus de México
MENSAJERIA Y PAQUETERIA

SERVICIO NACIONAL E INTERNACIONAL

Atendemos sus necesidades de envíos con calidad, rapidez y seguridad.

Nuestro objetivo es proporcionarle el mejor servicio en la transportación de sus sobres o paquetes.

En todos nuestros destinos* contamos con los siguientes servicios:

-Servicio Ocurre
-Recolección y entrega a domicilio
-Flete por cobrar
-Acuse de recibo*
-Venta de Guías prepagadas (OMNIGUIAS Y OMNIPAQ)

/ Consulte destinos y servicios disponibles.

EN TEPIC, NAYARIT, AV. INDEPENDENCIA S/N COL. LLANITOS
TEL. 14 46 06 Y 13 4880

Nuestro Compromiso...¡Servirle!

BAR
La Herradura
Del
Hotel San Jorge

Su hogar en Tepic....

Le invita
a disfrutar de una
agradable velada
De Lunes a Sábado;
con su nueva imagen.
A partir de la 13:00 p.m.

¡SORPRESA ESPECIAL!
Servicio de Wiborowa Lto.
$200.00

NO COVER

Reservaciones al teléfono 12-13-24 y 12-17-09

Nek se limpió el sudor con un brassiere que le lanzaron

Regresará a Europa para continuar con su gira mundial

El artista italiano cantó y bailó hasta "enloquecer" a sus fansEl cantante italiano Nek regresó a nuestro país para presentar en vivo su más reciente producción discográfica "La vida es".

En el escenario del teatro Metropólitan, Nek interpretó al lado de sus músicos, las canciones más importantes de su carrera, de igual forma presentó los temas que forman parte de su reciente álbum.

En punto de las 21 horas, Nek apareció con pantalón negro de piel y playera del mismo color, para interpretar "Lleno de energía", con la que todos los asistentes se pusieron de pie para bailar.

Gritos y aplausos se escucharon durante todo el concierto, aunque con mayor fuerza en canciones como: "Llegas tú", primer sencillo del disco "La vida es" y "Tu nombre".

El juego de luces fue elemento importante en el *show* ya que los colores verde, azul y violeta, iluminaron cada uno de los pasos que Nek daba sobre el escenario.

Después de varias canciones, el cantante italiano saludó al público mexicano y agradeció su presencia: "Gracias por estar esta noche conmigo. Si tienen energía, vamos a bailar".

Los miembros del club de fans "Tu mirar azul" ocuparon los primeros lugares del recinto y mientras transcurrió el recital, ninguno de los asistentes se movió de su lugar, ni para ir a tomar un refresco.

Los bailes sensuales del cantautor hicieron que una de las chicas que se encontraba frente a él, le lanzara su *brassiere* .

Nek lo tomó, lo pasó por su cuerpo y se lo llevó al rostro para quitarse el sudor que le escurría.

Minutos más tarde Nek presentó a sus músicos, con quienes ha trabajado a lo largo de varios años y con los que comparte momentos inolvidables.

Otras de las melodías que interpretó fueron: "No preguntes por qué", "Quédate", "Su tal vez, su quizá" y "Miami".

Al término de "Si sé que te tengo aquí", Nek abandonó el escenario. Los gritos de ¡Otra, otra! no dejaron de escucharse por lo que, el también guitarrista, regresó para cantar el tema que lo dio a conocer "Laura no está".

A Nek le espera una extensa gira alrededor de Europa, en la que recorrerá ciudades como: Nápoles, Roma, Hamburgo, Munich y Zurich.

Instituyen el Día de J Gabriel, en Los Ángel

LOS ÁNGELES (Notimex). El Concejo de la Ciudad de Los Ángeles, California, declaró este 7 de octubre el "Día de Juan Gabriel" en esta ciudad, con el fin de honrar al cantante mexicano.

A partir de este día, el gobierno angelino celebrará cada año el día del reconocido cantante de 50 años de edad, nombramiento que le otorgó el gobierno local en su tradicional concierto del Anfiteatro Universal.

Por "motivos personales", el cantante faltó a un evento en el ayuntamiento, en el que el Concejo angelino le entregaría la resolución que le da el nombramiento.

"Creo que Juan Gabriel ha trabajado muy duro en su profesión y le ha otorgado su trabajo a la comunidad", dijo el concejal de la ciudad, Nick Pacheco, en el evento al que no llegó el cantante. Juan Gabriel es considerado uno de los cantantes mexicanos de mayor relevancia en e solo por sus interpretacio sus composiciones y la h ha dejado al mundo de la

"(Su) entrega creand ha tocado e inspirado a alrededor del mundo, so cosas que nosotros esper das nuestras figuras públi conozcan que son parte d dad", agregó Pacheco.

Juan Gabriel, inició como escritor a la edad llegando a estar en el Fama de la Música Latina cida revista "Billboard" en

Ha vendido más de de copias de sus discos y tado al público de todo el sus presentaciones.

En 1987 fundó un c vienda para niños desam Ciudad Juárez, Chihuahu natal.

Salón México" revive a pachucos y rumberas

Rescatan artistas de los años 50 y de la nueva guardia el teatro de revista

Felipe Morales Martínez
PABLO CAMPOS/El Universal

"Tongolele" bailó al ritmo de los bongóesCon la finalidad de rescatar el teatro de revista, estrenaron en el Blanquita "Salón México", un musical escrito por Víctor Manuel "Güero" Castro y protagonizado por "Tongolele", Chamín Correa y Benny Ibarra, quien también dirige.

La noche del viernes, jóvenes y adultos se transportaron hasta la década de los años 50, cuando en la vida nocturna de México estaban de moda las rumberas, los pachucos y las grandes orquestas.

Mientras unos descubrían el glamour de los salones de baile, otros suspiraban al recordar lo que vivieron en carne propia.

Desde luego, la estrella de la noche en el Blanquita fue Yolanda Montes "Tongolele", quien marcó toda una época al ser una de las primera bailarinas que "mostró el ombligo" en los escenarios.

Al igual que en sus inicios, "Tongolele" lució diminutos atuendos bordados con lentejuela multicolor. Su mechón blanco lució al máximo con la ayuda de los reflectores del teatro ubicado en el Eje Central Lázaro Cárdenas.

Sus movimientos impresionaron a propios y extraños. Y es que no ha perdido ese movimiento de cadera que escandalizó en ese tiempo. Acompañada de su grupo, en el que destacan varios percusionistas, bailó por espacio de 20 minutos.

En esta versión de "Salón México" también hubo momentos románticos los cuales estuvieron a cargo de Chamín Correa y sus inseparables Tres Caballeros. La gente del Blanquita suspiró y se emocionó cada vez que el guitarrista le "sacaba jugo" a las cuerdas.

Visite
www.fabricasdefrancia.com.mx
•Mesa de Regalos
•Tienda Virtual
•Crédito
•Muchos Servicios más.
Fábricas de Francia

DEPORTES Meridiano

cionado Nacional aprovechó la debilidad de Trinidad y Tobago y lo golea 7-0

SIN RIVAL

e Meza comienza con el echo en las eliminatorias al Mundial 2002

témoc Blanco resultó do luego de la artera falta propinó el Trinitario

ó su previa derrota como visitante en bago y se situó como líder del Grupo C por a mundialista de la CONCACAF, al golear go al seleccionado caribeño. El "tricolor" otaciones de Cuauhtémoc Blanco a los 26 (tiro penal), el debutante Jared res ocasiones al 25, 29 y 60, Duilio Davino r Ruiz al 72 (también de penal).

jugó ante 50.000 aficionados que llenaron e su capacidad el capitalino estadio Azteca. presentó a su nuevo seleccionador Enrique ba revancha por la derrota que sufrió el 23 ndo cayó de visita por 1-0. El "tricolor" evancha para llegar a 12 puntos y ascender el Grupo C de la CONCACAF, con 17 goles s en contra.

bago, que se mantenía invicto, bajó a la sición, también con 12 unidades, pero

oles a favor y siete en

no afecta en verdad a los pues tiene garantizado su o con México, para el inal de CONCACAF, que es boletos para la Copa l 2002. México abrió la s 20 minutos, cuando el ierdo Marco Antonio Ruiz por la izquierda y sobre la nandó un servicio al primer nco, quien remató de nco minutos después, Ruiz ugada similar, pero esta vez fue por abajo hacia el Jared Borgetti, quien frente para el 2-0.

Borgetti, quien nunca fue convocado por el ex seleccionador mexicano, Manuel Lapuente, brilló en su debut en partidos oficiales y confirmó por qué es el líder de goleo en el torneo local con su club Santos Laguna. Un minuto después, Blanco fue derribado en el área por Shurlan David y se marcó el tiro penal que el propio Cuauhtémoc cobró a su derecha y convirtió el 3-0. Y para el minuto 29, Blanco y Borgetti realizaron una excelente jugada de toques en corto y Jared se acomodó al final para disparar con potencia y ampliar a 4-0. Al arrancar el periodo complementario México bajó considerablemente en su accionar hasta el minuto 65, cuando Duilio Davino se anexó al ataque en un tiro libre y empujó el balón con el estómago para el 5-0. México amplió a 6-0 en el 70, con la tercera anotación de Borgetti, quien entró al área por el centro para rematar un servicio que le envió desde la banda derecha Pável Pardo. Trinidad Tobago recibió su segundo penal al minuto 72 y la expulsión, por la fuerte entrada de Elcock sobre la pierna derecha de Blanco, quien abandonó el terreno lesionado y cobró Ruiz para poner el 7-0. El partido estuvo dirigido por el guatemalteco Carlos Batres, quien contó con el apoyo de sus compatriotas Eduardo González y Eric Alvarez. Los amonestados fueron Dennis Lawrence, Ancil Elcock y Shurlan David, por Trinidad Tobago; además de Marco Antonio Ruiz por México.

CUMPLIMOS: ENRIQUE MEZA

El seleccionador mexicano Enrique Meza ligó ayer su tercer victoria como entrenador del "Tricolor" y aseguró que se debe a la entrega y al trabajo de su plantel, que ha entendido sus indicaciones. "Este ha sido el mejor partido de los tres y el más difícil, pero salimos adelante ante un rival muy peligroso, porque supimos soltarnos y siempre ir al frente", dijo Meza en conferencia de prensa. México goleó por 7-0 a Trinidad y Tobago dentro de la eliminatoria mundialista, en el partido que marcó el debut de Meza en partidos oficiales, ya que previamente había dirigido dos partidos amistosos ante Ecuador y Bolivia. "Siete goles son muchos, pero han tenido una excelente actitud y tuvieron un porcentaje algo en su desempeño y a eso se debió la victoria".

Respecto al rival, Trinidad y Tobago, dijo que no podían cometer errores. "Son jugadores muy fuertes y rápidos y eso implica mucho riesgo, por eso deberíamos tener la pelota", dijo.

Se le preguntó también si en el periodo complementario la selección mexicana perdonó al rival, ya que tenían una ventaja de 4-0 al término del primer período. "Si nos llevamos por la cantidad de opciones que tuvimos frente al arco podríamos decir que hubo un relajamiento, pero no fue así", agregó el entrenador mexicano. "Había que jugar práctico y no bonito", recalcó Meza.

REACCIONA TARDE

Bolivia derrotó 1-0 a Perú el domingo en La Paz, en la novena fecha de la eliminatoria sudamericana para la Copa del Mundo 2002. Después de 280 minutos en los que Bolivia no había perforado metas rivales, Roger Suárez recibió un pase del juvenil mediocampista Joselito Vaca y superó al arquero peruano a los cuatro minutos de juego. Bolivia igualó a Perú en la tabla, con ocho puntos en nueve encuentros, pero está penúltimo por diferencia de goles. Su próximo juego será contra Uruguay en La Paz, el miércoles 15 de noviembre, en el inicio de la segunda fase de las eliminatorias para el Mundial 2002.

HISTORICO

ECUADOR VENCE A CHIL

Ecuador derrotó 1-0 el domingo a Chile, en la novena fecha de las eliminatorias sudamericanas para la Copa del Mundo 2002. El gol fue anotado al minuto 76 por Agustín Delgado, delantero del Necaxa mexicano, que recibió pase de Angel Fernández desde el ala derecha. Ecuador, dirigido por el colombiano Hernán Darío Gómez, hizo la diferencia en un cotejo con emociones contadas, que no tuvo un claro dominador. Chile, que presentó al equipo base que ganó medalla de bronce en la Olimpiada de Sydney, no mostró contundencia ni ideas claras para vulnerar la defensa rival.

ARGENTINA SUFRIO

Argentina se impuso el domingo 2-1 a Uruguay y, además de romper 22 años sin triunfos como local ante su clásico rival, se afianzó en el primer lugar de las eliminatorias para el Mundial 2002 de Corea y Japón. Los goles de Argentina fueron convertidos por Marcelo Gallardo a los 28 minutos y Gabriel Batistuta a los 42. El gol de Uruguay lo anotó Federico Magallanes a los 49 minutos. El resultado le permitió a Argentina acumular 22 puntos en la punta de las eliminatorias contra 17 de Paraguay y Brasil, que la siguen. Tras 22 años sin vencer a Uruguay en Buenos Aires (la última vez fue en 1978 en un partido amistoso), la selección argentina logró sus goles en el primer tiempo, aunque sufrió en el segundo tiempo, cuando su rival lo presionó y casi consiguió el empate.

METS VA PO CARDENALES

Los Mets de Nueva York no necesitaron de más drama en extrainnings, a anotar desde el principio de partido, y el lanzador Bobby J. Jones hizo el resto para eliminar a los Gigantes de San Francisco, con una victoria por blanqueada de 4-0. Con este triunfo regresan a la serie de campeonato de la Liga Nacional, donde enfrentarán a los Cardenales de San Luis.
Jones lanzó el sexto partido completo de un solo imparable en la historia de los playoffs, y Robin Ventura le dio a los Mets toda la ofensiva que necesitaron con jonrón de dos carreras. Jones limitó a los Gigantes a sólo un doble de Jeff Kent en el quinto inning, para que los Mets evitaran un largo viaje hacia California para el quinto partido decisivo de la serie divisional, que se habría efectuado en San Francisco.

BRASIL DE LA MANO DE ROMARIO

Con una destacada actuación de su delantero estrella Romario, la selección de Brasil goleó 6-0 a Venezuela en un partido de la novena jornada de las eliminatorias suramericanas para el Mundial de Japón-Corea 2002.
El partido se disputó en el estadio José Encarnación Pachencho Romero, unos 650 kilómetros al oeste de Caracas, y fue dirigido por el árbitro paraguayo Ubaldo Aquino. Brasil dominó sin claridad los primeros 15 minutos porque Venezuela se esforzó en la marca, utilizando hasta un total de siete defensas. El 1-0 lo marcó Euller al minuto 20. De ahí en adelante Brasil fue una avalancha, sin reacción del conjunto local. Los venezolanos aflojaron las marcas, lo que permitió el buen desempeño de Romario. El segundo tanto lo marcó Juninho Paulista, de cabeza, en una jugada originada en los pies de Romario.
Romario se encargó de marcar los tres restantes goles del primer tiempo, a los 30, 35 y 38, el último de penalti tras falta contra su compañero Euller. En la etapa de complemento, el dominio de Brazil se mantuvo gracias al trabajo de su capitan Cafú y del mediocampo que comandó Vampeta. El cuarto tanto de Romario y último el partido llegó al minuto 18 del segundo tiempo, al empalmar de cabeza un centro desde la banda derecha.

Escuela de Cruz Azul Obtuvo Subcampeonato Estatal!

...uriel Aguilar

...gel Cedano, director general de la Es... ...uerzas Básicas de Cruz Azul en Nayarit ...MERIDIANO que en el Torneo Estatal de ... logró el subcampeonato en un gran ... que se llevó a cabo en la cabecera ...de Acaponeta, Nayarit.

...ue trepidante de principio a fin, y la ...tá en el marcador al final de los 90 ...e fue de empate a cinco goles; surgien... ...sidad de que se definiera en gol de Oro, ... anotado por la escuadra de los ...ones" en un descuido de la zaga ...a, para que Acaponeta se alzara con la ...por ende el título de campeones estatales.

Los jugadores que participaron en el Campeonato Estatal son de la Escuela de Cruz Azul en la Peñita de Jaltemba, municipio de Compostela, y en cuatro meses que tienen se han conseguido resultados buenos con estos jóvenes del municipio "Purero".

Es manifiesto el apoyo que han mostrado algunas personas a la Escuela de Fuerzas Básica de Cruz Azul en Nayarit, sobre todo en Compostela, con la presencia alentadora de Sergio Ibarria y Martín el "Porrón" Patiño.

Entre otras cosas, el profesor Javier Oregel Cedano, responsable de la Escuela de Fuerzas Básicas de Cruz Azul en Nayarit, manifestó que el próximo jueves, viernes y sábado se va a efectuar visorias por parte de Cruz Azul, y la persona que estará en Nayarit es el profesor Manuel Barrera Rangel.

Momentos en que Hidalgo Mejorada Camarena le entrega a los jovenes de la Escuela de Cruz Azul en Nayarit el trofeo de Subcampeones del Campeonato Estatal de Fútbol.

...ampeones de Cruz Azul Tepic están orgullosos por el subcampeonato y por el trabajo que ...s responsales de esta escuela de Fuerzas Básicas de la "Máquina Cementera".

Estas visorias son con la finalidad de detectar talentos para los equipos de fútbol profesional de Cruz Azul, que tienen en Primera División Profesional, Primera División "A", segunda y tercera división, y los muchachos que tienen facultades son canalizados a la institución que se hace cargo de la manutención y de proporcionarles la beca correspondiente con el fin de que continúen estudiando.

Actualmente en la Escuela de Cruz Azul en Nayarit se encuentra una considerable cantidad de jugadores, que están entrenando en todas las categorías, desde los cuatro años hasta los 17 y los 18; asimismo se esperan resultados positivos en futbolistas que trabajan la etapa de Alto Rendimiento.

Actualmente varios jugadores de Nayarit se encuentran en las fuerzas básicas de Cruz Azul, algunos en activo en los equipos de segunda y tercera división, cuajándose y tomando experiencia, al mismo tiempo que son observados por los encargados del primer equipo, y en el momento que lo consideren oportuno pueden ser llevados a Primera División.

Aprovechando la presencia del profesor Manuel Barrera Rangel, se impartirá un curso a los entrenadores locales de la escuela de Cruz Azul, con el fin de que se actualicen en el trabajo que desempeñan con los jugadores.

En este curso la base es material de trabajo así como videos de cómo se trabaja en el fútbol europeo, concretamente como planifica el Club Ajax de Holanda.

...berto Carlos Islas y Víctor Ramírez ...ledo, Premio del Deporte 2000!

...Curiel Aguilar.

...ne anterior, en el ...to Nayarita del ...te la Juventud, ...ante la pre... ...d notario públi... ...do calificador ...determinar los ...ecres al Premio ...al del Deporte del ...00. Mediante el ...establecio que ...busta Roberto ...las Sánchez, ...de la Escuela ...Superior de ...e hace acree... ...mer Lugar en el ...de mejor depor... ...y como mejor en... ...correspondió la ...ción al técnico ...ibol Víctor ...Robledo, los ...se a sus méri... ...portivos conseguidos ...l año 1999 y

...calificador es... ...compuesto por el ...Arturo Castillo ...rector de Edu... ...ísica Federal, ...Angel Barrón ...director de Educa... ...Física, Deporte y ...ación de la Secretaría de Educación y Cultura, el Dr. Gustavo Cervantes, titular de Conadems, -Consejo Nacional de Educación Media y Superior-, Jaime Rosales, de la Asociación de Ciegos y débiles Visuales, Ulises Pernas, Premio Estatal del proceso del año estatal, el Profesor Alberto Aguilera Delgado, entrenador de fútbol, Javier Regla Cruz, presidente de la Asociación Estatal de Natación, así como los comunicadores deportivos, Mario Anguiano, María Esther Camarena y el que escribe esta información.

Roberto Carlos Islas Sánchez, seleccionado nacional de México en el balompié universitario fue campeón en los Juegos Centroamericanos y del Caribe en Puerto Rico, él es el ganador del Premio Estatal del Deporte 2000, como deportista; el año que viene con la selección nacional asistirá al Campeonato Mundial de Fútbol a jugarse en China.

En el rubro de mejor deportista el segundo sitio fue para Ana Indira Ramírez Miramontes, atleta que pertenece a la preparatoria # 1 de la Universidad Autónoma de Nayarit y el tercer lugar fue para María de los Angeles Avalos Flores, artemarcialista en Lima Lama.

El segundo lugar para entrenadores, fue para Víctor Manuel Ramírez Partida, entrenador del equipo de fútbol de la Escuela Normal Superior de Nayarit y el tercero de los elegidos fue Juan Polanco Paredes, entrenador de artes Marciales en la disciplina de Lima Lama.

Terminado el acto de Elección ante la presencia del notario público num. 20, Lic. Jorge Armando Gómez Arias se procedió a firmar el acta correspondiente para los efectos que justifiquen el fin.

...irector de Educación Física de los SEPEN, ...fesor Arturo Castillo Salas fue parte del ...do que eligió al mejor deportista y ...renador del año 2000.

El profesor Miguel Angel Barrón Orta, ...ector de Educación Física, Deporte y Recreación de la SEC, ...na vez más le tocó estar en la designación del Premio Estatal del Deporte.

RADIAL LLANTAS

¿QUIERES?

TODO

3 MESES SIN INTERESES

con tu tarjeta Banamex*

Sólo en RADIAL LLANTAS

Paquete: 1 ALINEACIÓN RAYO LASER, 4 BALANCEOS, 1 REVISIÓN DE SEGURIDAD $174.00 + I.V.A.

Cambio de Aceite y Filtro: 3.8 Lts. Pennzoil HD-40 $47.00 + I.V.A.

Tenemos la gama más completa de llantas de Auto, Camioneta, Camión, industrial y Agrícola

EMPRESA CERTIFICADA ISO-9002

MEDIDA	APLICACION	MICHELIN	BF Goodrich T/A PRECIO	TIPO	UNIROYAL PRECIO	TIPO	Cavalier PRECIO	TIPO
145/80R-13	Chevy				$217.00*			
155/80R-13	Tsuru, Caribe, Jetta,		$250.00*		$249.00*		$189.00*	
175/70R-13	Golf, Nissan, Chevy,		$325.00*		$325.00*		$250.00*	
205/60HR-13	Derby, Sentra		$599.00*		$519.00*		$360.00*	
165/65R-14	Chevy		$310.00*					
185/60HR-14	Golf, Jetta		$652.00*		$506.00*		$434.00*	
185/70R-14	Topaz, Shadow,		$420.00*		$420.00*		$337.00*	
195/70R-14	Cavalier, Spirit,		$513.00*		$394.00*		$342.00*	
205/70R-14	Cutlass, Century		$520.00*		$449.00*		$348.00*	
215/60R-14			$626.00*		$565.00*		$515.00*	
155/80R-13	VW Sedan		$270.00*		$275.00*		$210.00*	
205/60HR-15	Contour, Mystique, Taurus,		$795.00*		$673.00*		$549.00*	
205/65R-15	Minivan		$563.00*		$530.00*		$441.00*	
215/70R-15	Marquis, Windstar		$670.00*		$599.00*		$513.00*	
235/70R-15	Pick Up, Suburban,		$636.00*		$669.00*			
235/75R-15	G.Marquis, Crown Victoria,		$576.00*		$614.00*		$483.00*	
275/60R-15	Silverado, Ram,		$803.00*		$671.00*		$583.00*	
295/50R-15	Pathfinder		$884.00*				$753.00*	
31X10.50R-15			$854.00*		$659.00*		$635.00*	

¡Precios tan bajos que no se nos permite publicarlos!

* Solo pago en efectivo. Valido hasta el 31 de Octubre del 2000 o agotar existencia. * Pregunte por otras medidas. * Precios mas IVA.

Frenos · Amortiguadores · Suspensión

NUESTRAS SUCURSALES

SUC. PRISCILIANO SANCHEZ
Prisciliano Sánchez No.50 Sur
Tel: 01(32) 13-52-52
Tepic, Nayarit

SUC. INSURGENTES
Insurgentes No.892 Pte.
Tel: 01 (32) 16-52-22
Tepic, Nayarit

"ES UNA OPORTUNIDAD DE TENER NIÑOS SANOS" ... .

DIJO EL DELEGADO DEL IMSS ESPINOZA VARGAS SOBRE LA ESCUELA DE FUTBOL DEL IMSS

Mario Anguiano
MERIDIANO

Tepic, Nay.- Reconocido por muchos por su alto sentido del deportivismo el Delegado del IMSS Licenciado José Espinoza Vargas habló con mucho respeto sobre el apoyo que los padres de familia brindan a sus hijos pertenecientes a la Escuela de Fútbol del Instituto Mexicano del seguro Social, en entrevista hecha por MERIDIANO el sábado día que se inauguró en la cancha 1 del Molino la Temporada de Fútbol 2000-001 en la que participan varios equipos del IMSS.

MERIDIANO: Delegado Licenciado José Espinoza Vargas, se ha inaugurado la Temporada de fútbol de la Liga Municipal en donde participan los equipos del Tepic IMSS, qué opina de ello señor Delegado?

José: Mira, es fundamental, el permitir que el Seguro Social compartir con los padres de familia esta oportunidad de organizar, de planear, de ver por nuestros hijos, es una oportunidad de tener niños sanos, ciudadanos futuros sanos, gente con una limpieza psicológica mental, gente que va a permitir que el País se desarrolle, es extraordinario, estas son las bases que creo se deben ir sentando para la formación de una nueva sociedad, requerimos una sociedad que vea por los demás, que se trabaje en equipo, todos los valores que con el paso del tiempo en la sociedad se van perdiendo por muchos factores, el deporte no permite esto, yo personalmente estoy convencido de que la organización lo es todo, el planear lo es todo, y eso nos obliga a quienes tenemos la responsabilidad Institucional de ofrecer todo, también los apoyos, estoy enterado de que no están apoyados como debe de ser, entonces personalmente voy a girar las instrucciones, personalmente voy a estar al tanto de que los padres de familia se sientan estimulados, lo mejor que podemos hacer es estimular a los padres para que se refleje en sus hijos, fíjate que paradógico ahora como son las cosas, antes nosotros enseñábamos a los hijos, y ahora los hijos nos enseñan a nosotros, no dicen "no tires la bachicha en la calle, oye papá no tires el agua, oye papá haz deporte, te estás haciendo viejito y no haces deporte y te vas a enfermar", fíjate que interesante, entonces vamos a tratar que estas cosas las impulsemos, y tratar de unificar los esfuerzos, yo le decía hace un momento a Javier Gutiérrez, que por cierto es amigo desde hace muchos años, que en la medida en que conjuntemos los esfuerzos y estemos haciendo este tipo de actividades vamos a tener más éxito, si el tiene un peso, la gente tiene un peso y nosotros tenemos un peso, pues ya son tres pesos, y tres pesos rinden más que un peso, entonces esa es la esencia, esa es la filosofía en la que pienso que debemos avanzar"

MERIDIANO: Delegado, la relación existente entre padres de familia y la Escuela de Fútbol, cómo es?

José: " Mira, nos hemos reunido en un par de ocasiones, no ha sido como yo quisiera, yo quisiera estar mucho más cerca de ellos, desafortunadamernte las agendas de la Institución son muy apretadas porque son en todo el Estado, hay que estar al pendiente de todo el Estado, sin embargo este año me prometí ser un poco más cuidadoso con mi agenda para dedicarle tiempo a lo que son los padres de familia, vamos a iniciar ya con la Escuela de Béisbol, son 80 padres de más que hay que atender, pero esto que tenemos organizado, con esos padres de tan entusiastas, tu lo ves, ellos son el alma junto con el Profesor Elías, entonces yo me estar más cerca, más al pendiente, de apoyarlos, porque si no tienen los medios que se les pueda apoyar entonces se desorganización"

MERIDIANO: Muchísimas gracias Lic. Espinoza.

Interesantes las opiniones del delegado del IMSS Licenciado José Espinoza Vargas sobre la del deporte en nuestras vidas: Foto: Anguiano / MERIDIANO

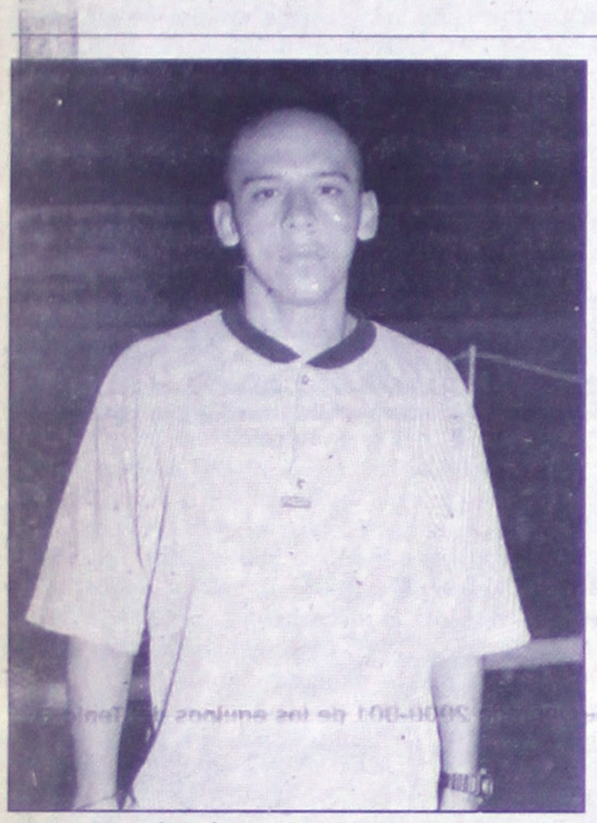
"Luchar de tú a tú con quien nos pongan enfrente" expresó el jugador Emmanuel López, de los "Coras" de la Tercera División. Foto: Anguiano / MERIDIANO

"ESTAMOS MUY MOTIVADOS"... .

EMMANUEL LOPEZ, JUGADOR "CORA" DE LA TERCERA DIVISIO

Mario Anguiano
MERIDIANO

Tepic, Nay.- No cabe duda que dentro del plantel del equipo de la Tercera División existe un alto grado de motivación, están esperando con ganas el compromiso de la próxima Jornada contra el Angeles de Puebla, sin lugar a dudas un verdadero sinodal para las huestes dirigidas técnicamente por Francisco Javier "El Chato" González. Emmanuel López fue entrevistado por este reportero la noche del miércoles en la cancha del "Nicolás Alvarez Ortega".

MERIDIANO: Emmanuel, Cómo te sientes ante este compromiso que es contra el Angeles?

EL: " Estamos muy motivados, se ha hecho un buen trabajo, esperemos que nos salgan las cosas y esperamos ya ese partido para demostrar que se ha trabajado y esperamos un buen resultado"

MERIDIANO: Cuál es tu estado de ánimo, y el que ves entre tus compañeros para este compromiso?

EL:" Los partidos de preparación han sido buenos, hemos tenido una derrota que nos ha servido mucho, pero nos sentimos bien, esta bien el grupo y esperamos que las cosas salgan bien"

MERIDIANO: La derrota esa ante quien fue?

EL: " Ante el Guadalajara, pero eso dejó cosas buenas"

MERIDIANO: Hasta donde ha llegado tu preparación física?

EL: " Estamos bien, estamos bien preparados física y mentalmente y estamos esperando el juego"

MERIDIANO: Crees tú que el compañerismo exista en un equipo sea fundamental para los buenos resultados?

EL: " Si, desde luego, es lo principal, la unión en el grupo, creo que si la hay, es muy unido y a salir adelante"

MERIDIANO: Sales a darlo todo Emmanuel

EL: " Si, a entregarnos, a morirnos en la luchar de tú a tú con el equipo que se enfrente"

MERIDIANO: Has visto la respuesta que ha la afición hacia el equipo de la Seguna División esperan ustedes?

EL: " Que nos apoyen a nosotros también, no somos también jugadores profesionales, esperamos que venga la gente a apoyarnos".

La Olimpiada Infantil y Juvenil será en Yucatán y el Edo. De México

Por Miguel Curiel Aguilar.
MERIDIANO

Ha salido la convocatoria para la Olimpiada Infantil y Juvenil 2001, y se marca que la etapa municipal va a iniciar el próximo 14 de octubre, y terminará el 04 de noviembre; la regional estatal será del 15 de noviembre al día 20 del mismo mes, la etapa estatal es del 1° al 5 de Diciembre; Regional Nacional del 1° de Febrero al 11 de Marzo del año que viene: y las etapas finales nacionales están programadas en Yucatán del 27 de Abril al 08 de Mayo, y en el estado de México del 12 a 27 de Mayo.

Lo anterior es en la primera fase y se señala en la convocatoria que la etapa municipal se va a realizar en todos los municipios del estado y las zonas en la etapa regional estatal están conformadas de la siguiente manera:

Zona 1: Compostela, Bahía de Banderas y San Pedro Lagunillas.

Zona 2: Amatlán de Cañas, Ahuacatlán, Ixtlán del Río y Jala.

Zona 3: Tepic, Santa María del Oro y Xalisco

Zona 4: Tuxpan, Santiago, San Blas y Ruiz.

Zona 5: Acaponeta, Tecuala, Huajicori y Rosamorada.

La Yesca y el Nayar pasan directo a la etapa estatal.

Los deportes que se realizarán en la etapa Regional Estatal son: Baloncesto, Béisbol, Fútbol Soccer, Fútbol Rápido, fútbol de Sala y Voleibol.

Los deportes que van directo al estatal son: Boxeo, Tae Kwon Do y Karate Do.

En el Estado de Yucatán, en la final nacional se llevaran a cabo los siguientes deportes: Béisbol, boxeo, canotaje, Esgrima, Fútbol Asociación, gimnasia Aeróbica, Gimnasia Rítmica, Hockey, Judo, Nado Sincronizado, Natación, Patines Sin Ruedas, Pentatlón Moderno, Levantamiento de pesas, Remo, Tae Kwon Do, Tenis de Mesa, Tiro, Tiro con Arco, Triatlón, Voleibol y voleibol de playa.

En el estado de México serán: Ajedrez, Atletismo, Badminton, Baloncesto, Boliche, Ciclismo, Clavados, Equitación, Frontón, Fútbol Rápido, Fútbol de Salón, gimnasia Artística, Handball, Karate Do, Luchas Asociadas, Patinaje Artístico Sin Hielo, Polo Acuático, Racquetbol, softbol, squash y Tenis.

Es importante mencionar que para participar como entrenador en cualesquiera de las disciplinas convocadas, será requisito indispensable, comprobar haber acreditado el nivel # 2 del SICCED -Sistema de Capacitación y Certificación para Entrenadores Deportivos- al inicio de la etapa intramuros y para la Etapa Regional Nacional y Nacional haber acreditado el nivel 4; en caso de así solicitarlo alguna federación deportiva se requerirá un nivel superior y si alguna de estas no tiene instrumentado cuarto nivel, se aceptará el nivel # 3, para los ambos casos quedarán especificados en la convocatoria técnica correspondiente.

En la convocatoria en el punto # 13, se señala el Antidoping es parte de la Campaña Nacional Antidoping, y todos los deportistas que resulten ganadores deberán someterse a un examen de control de doping, en cualesquiera de las etapas de la Olimpiada Juvenil 2001.

En el punto 16, parte 1ra., la convocatoria señala que los municipios asumirán los gastos de transportación, alimentación y uniformes de los deportistas, en todas las etapas anteriores a la estatal incluyendo esta.

En el mismo punto, pero en su parte segunda señala que las sedes asumirán los gastos de transportación interna, arbitraje y suministro de agua en los campos deportivos, además de proporcionar la infraestructura deportiva para la realización de los encuentros.

Javier Gutiérrez Garcia, director general del INDEJ, tiene la responsabilidad completa de la participación de Nayarit en las Olimpiadas Infantiles y Juveniles.

Ana Indira Ramírez Miramontes, fue la más destacada atleta de Nayarit en las Olimpiadas pasadas en Guadalajara, Jalisco; para el año que viene con más experiencia será la carta fuerte de la entidad.

Julio Hidalgo Rodríguez, metodólogo cubano, quien está trabajando en los aspectos técnicos de los deportistas para la Olimpiada: en 1996 lograron 32 medallas, en el 2000 fueron 26, tiene que superar el trabajo.

ADO EN LA CANCHA MOLINO 1 ... .

AUGURO EL TEPIC IMSS TEMPORADA 2000-001

De nueva cuanta la Cancha del se volvió a vestir de gala cuando el imaugurara la mañana del sábado la de Fútbol 2000-001 en sencilla pero remonia.

fecto se dieron cita en ese lugar importantes personalidades de esa Institución, asi como padres de familia de los los jugadores de la Escuela de Fútbol del IMSS, mostrando de esa manera el interés que sientes por el desempeño de sus hijos dentro del deporte.

De nueva cuenta correspondió organizar la Ceremonia de Inauguración al Profesor Elias Ibarra al que vimos desde mucho antes del inicio del acto de iniciación de aquí para allá afinando detalles inherentes al importante evento, junto a él uniendo esfuerzos estaban también la señora Irma y el señor Adán García.

Al arribo del Delegado Estatal del IMSS Licenciado José T. Espinoza Vargas los aplausos no se hicieron esperar, y de inmediato los organizadores procedieron al acomodo de los equipos y de la escolta, el Presidium haciendo lo propio deajaban todo a punto para iniciar.

Este estaba conformado por la Licenciada Leticia Ocampo, el señor Adán García, el Delegado estatal del IMSS Licenciado José esdpinoza Vargas, Javier Gutiérrez García Director General de Instituto Nayarita del Deporte y la Juventud, el Señor Héctor Sánchez Raymundo Presidente de la AFAEN y el Ingeniero José Lñuis Moreno de la Liga Municipal de Fútbol.

La ceremonia tuvo como inicio "Honores a la Bandera", luego se procedió al canto del Himno Nacional que dirigió el Profesor Neftalí Castillón, luego llegarían las palabras de bienvenida por el Profesor Elías Ibarra, enseguida AFAEN puso en manos del Delegado Pepe Espinoza un presente de material deportivo, enseguida el considerado el "Primer Deportista" José espinoza dirigió un mensaje a los presentes, invitándolos a ser cada vez mejores y a encontrar y preservar la salud a través del deporte, y terminó diciendo, "Gracias y un abrazo para todos, les agradesco mucho, padres de familia, el apoyo que les dan a sus hijos".

Luego la Escuela de Fútbol del IMSS mandó por conducto de Espinoza un regalo para la esposa de éste, enseguida la señora Mavi García Montaño leyó un mensaje que esa Escuela dirigía al Delegado y firmado por el Prersidente de la misma Adán García.

El mensaje del Director del Instituto Nayarita del Deporte fue emotivo para enseguida proceder a la de rigor "patada inicial", la del Delegado la contuvo el portero "Chilavert", pero en su turno Javier Gutiérrez la "chanfleó" a la izquierda de portero, hecho que celebraron todos con risas y aplausos, de inmediato entró al terreno de juego la nueva "Porra" del IMSS dando ambiente de fiesta, con eso se daba por terminada la Ceremonia de Inauguración de la Temporada 2000-001 de los equipos del Tepic-IMSS.

Los seis equipos se desparramaron por las tres canchas para de ese modo colofonar el impoprtante acto deportivo de ese sábado con sabor a historia.

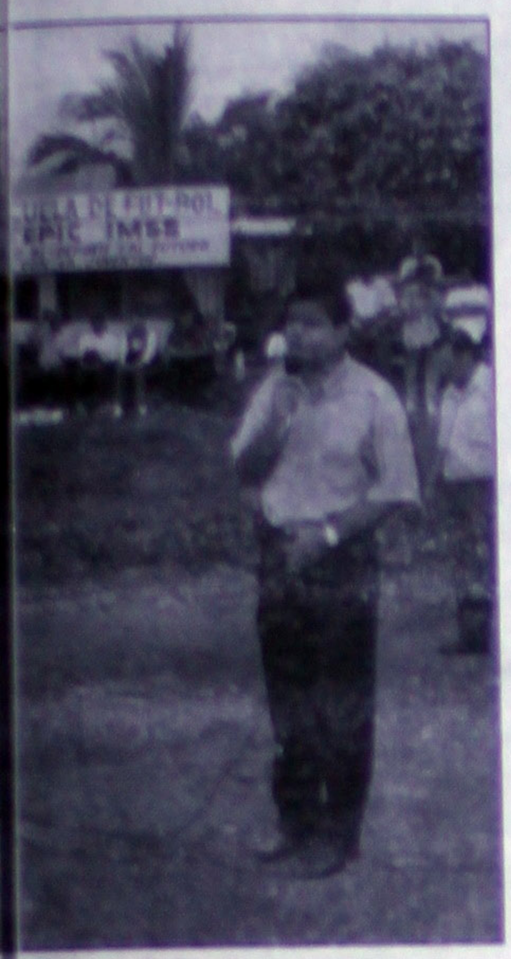

ado "Primer Deportista" Licenciado oza Vargas agradeció a los padres de apoyo irrestricto que les brindan a e la Escuela de Fútbol Tepic-IMSS. ano / MERIDIANO

Presidium en la ceremonia de Inauguración de la Temporada 2000-001 de los equipos de la Escuela de Fútbol del IMSS. Foto: Anguiano / MERIDIANO

El Presidente de la AFAEn Héctor Reymundo Sánchez entregó al Delegado del IMSS un reconocimiento por su apoyo al fútbol de aficionados- Foto: Guerreo /MERIDIANO

El Director del Instituto Nayarita del Deporte Javier Gutiérrez García dirigió emotivo mensaje en la Ceremonia de Inauguración de la Temporada 2000-001 de los equipos del Tepic IMSS. Foto: Anguiano / MERIDIANO

a Temporada 2000-001 y las canchas del Molino 1, sede de los equipos del Tepic IMSS, ida luego de la Ceremonia de Inauguración, con los triunfos del IMSS en Parvulitos 4-0 a ión, Dientes de Leche 3-0 a Rey Nayar y Pony 2-0 a Camichin. Foto: Anguiano / IÁO

La Escolta de la Escuela de Fútbol del Tepic IMSS marchó con marcialidad en la ceremonia de Inauguración de la Temporada 2000-001. Foto: Anguiano / MERIDIANO

rias participaron en la inauguración así quipos visitantes; toda una fioesta e llevó a cabo en la Escuela de Fútbol IMSS. Foto: Anguiano / MERIDIANO

r Elías Ibarra Cruz llevó la conducción del evento de esta nueva esta del fútbol infantil. uiano / MERIDIANO

El favorito para lograr el campeonato en Parvulitos es este equipo, que por cierto ha sido invitado a participar en la "Copa Invernal Gallos" el mes de diciembre. Foto: Anguiano / MERIDIANO

TABLA DE POSICIONES
CONFERENCIA AMERICANA

DIVISION ESTE

Equipo	G	P
New York Jets	4	0
Miami	4	1
Indianapolis	3	1
Buffalo	2	2
Nueva Inglaterra	1	4

DIVISION CENTRAL

Equipo	G	P
Baltimore	4	1
Tennessee	3	1
Jacksonville	2	3
Pittsburgh	1	3
Cincinnati	0	4

DIVISION OESTE

Equipo	G	P
Oakland	3	1
Seattle	2	3
Denver	2	3
San Diego	0	5

CONFERENCIA NACIONAL
DIVISION ESTE

Equipo	G	P
Washington	3	2
New York Giants	3	2
Philadelphia	3	2
Dallas	2	3
Arizona	1	3

DIVISION CENTRAL

Equipo	G	P
Minnesota	4	0
Detroit	3	2
Tampa Bay	3	2
Green Bay	2	3
Chicago	1	4

DIVISION OESTE

Equipo	G	P
St. Louis	5	0
Atlanta	2	3
San Francisco	2	3
New Orleans	1	3
Carolina	1	3

RESULTADOS SEMANA 6

New Orleans	31
Chicago	10
Tennessee	23
Cincinnati	14
Green Bay	24
Detroit	31
Buffalo	[illegible]
Miami	22
Indianapolis	16
New England	24
Pittsburgh	20
NY Jets	3
Washington	17
Philadelphia	14
NY Giants	13
Atlanta	6
Cleveland	21
Arizona	29
Seattle	3
Carolina	26
Denver	21
San Diego	7
Oakland	34
San Francisco	28
Baltimore	9
Jacksonville	3

LUNES POR LA NOCHE
Tampa Bay
Mi[illegible]

JETS PERDIO LO INVICTO

El quarterback Kordell Stewart lanzo un pase de anotación a Bobby Shaw, para que los Acereros de Pittsburgh quitaran el invicto a los Jets de Nueva York por 20-3 este domingo.
La mala nota en los Jets (4-1), fue la lesión de su quarterback Vinny Testaverde en un nervio de su cuello en la primera jugada del partido. El incidente hizo recordar su lesión el año pasado del Tendón de Aquiles que le hizo perder el resto de la temporada

AL FIN GANARON LOS GIGANTES

Ron Davey anotó el único touchdown en un acarreo de dos yardas, para que los Gigantes de Nueva York se impusieran 13 a 6 sobre los Halcones de Atlanta este domingo. Nueva York terminó con una racha de dos partidos sin ganar, mientras que los Halcones recibieron su tercera derrota consecutiva. Los Gigantes anularon al quarterback Chris Chandler con repetidos golpes en la primera mitad y limitaron a los Halcones a sólo 13 yardas por tierra. A pesar de ello, ninguno de los dos equipos mostró urgencia por ganar, de hecho, los Halcones desaprovecharon la oportunidad de empatar el partido en los últimos minutos

LES CORTARON LAS ALAS

El trabajo de Michael Husted está seguro, al menos durante el viaje de regreso a Washington. Un gol de campo de Husted de 24 yardas, a cuatro segundos del final del partido, dio a los Pieles Rojas una victoria de 17-14 sobre las Aguilas de Filadelfia. Husted, quien previamente había fallado dos intentos al inicio del encuentro, ha estado batallando desde que reemplazó al lesionado Brett Conway, el mes pasado. El pateador falló cuatro de sus primeros siete intentos, aunque un gol de campo suyo dio el triunfo a Washington sobre los Bucaneros de Tampa Bay la semana pasada, en tiempo extra. Washington (4-2) se colocó en el primer lugar del Este de la Conferencia Nacional.

TITANES SIGUE SUMAND

Eddie George evitó una derrota para los Titanes, al correr para 16 y una anotación en la segunda mitad, mientras el equipo consegui victoria 23 – 14 sobre los Bengalíes de Cinicnnati, quienes no han ganar un solo partido.
Los Titanes dominaron el juego, y lograron mantener el balón en durante 41 minutos, aunque debieron luchar para sobre ponerse a errores y a las dos grandes jugadas de los Bengalíes.

JUEGOS SEMANA 7

Domingo 15

San Diego	Buffalo
Oakland	Kansas
Atlanta	St. Louis
Carolina	New Orleans
Dallas	New York Giants
Cincinnati	Pittsburgh
Baltimore	Washington
Cleveland	Denver
Jets	New England
Indianapolis	Seattle
San Francisco	Green Bay
Philadelphia	Arizona
Minnesota	Chicago

LUNES 16 POR LA NOCHE

Jacksonville	Tennessee

Reformistas Irreformables

Marco Rascón

PRI, PAN, PRD Y EL SISTEMA de partidos del viejo régimen no deben conducir la reforma del Estado, porque ellos mismos son irreformables. La era reyesheroliana, que inventó el régimen de partidos para subordinar a las oposiciones y que dio vida adicional al PRI por más de 23 años, debe terminar. Se debe impedir que las viejas reglas del sistema político priista se adapten a la nueva situación para que nada cambie.

La nueva realidad política requiere de partidos de nuevo tipo, que tengan independencia y que sus militantes le den vida, no las prerrogativas del régimen que pervirtió durante décadas a la democracia mexicana y creó una clase inamovible de administradores de los registros.

Los medios de comunicación en su mayoría tampoco son agentes de cambio, ésos que una y otra vez jugaron el papel de impedir el desarrollo de la conciencia política entre los ciudadanos y generaron el miedo al cambio y el prejuicio simple, como precepto fundamental de comunicación social.

En la transición hacia una realidad política distinta es necesaria la claridad que surge del amplio y desprejuiciado debate nacional sobre lo que nos sobra y lo que nos falta; sobre lo que queremos conservar y lo que necesitamos cambiar, pues aun en el pasado existen valores que generan identidad esencial y el cambio para mejorar; ése fue el gran mensaje que expresó el pueblo mexicano en las urnas el pasado 2 de julio.

No obstante, la idea del cambio no es unánime ni tiene el mismo sentido para todos, y **es ahí donde nuevas formaciones políticas (partidos), recogiendo raíces históricas deben ofrecer propuestas y alternativas para el destino nacional al mismo nivel que deben hacerlo instituciones públicas, privadas, movimientos sociales, sindicatos y todos aquellos que hoy influyen de alguna manera en el país.**

Y los medios de comunicación deben ser el conducto de esa expresión social de alternativa para todos.

Los actuales partidos bien de manera directa o en el Congreso mismo carecen de autoridad de cambio, pues ellos lo frenaron. ¿Cómo puede el PRI proponer cambios que en 70 años no hizo? ¿Cómo puede el PAN ser transformador, si más de una vez frenó y pervirtió con el PRI las transformaciones y combatió hasta sus propias posibilidades de triunfo en 1994 y 2000?

¿Cómo puede la dirección del PRD hablar a nombre del cambio, si la dirección administraba las presiones del cambio que lo formaron y al final contrapuso la idea de cambio a la defensa de principios expresados erráticamente? ¿Cómo pueden ser agentes de cambio los grupos familiares registrados por Gobernación como partidos para dispersar al electorado?

Mala señal para una reforma nacional cuando los irreformables la dirigen y organizan. Mala señal para el país, si la misma clase política conservadora diseña y distribuye los espacios de participación futuros.

Mala señal que los irreformables administren ahora las propuestas de reforma y por medio de los viejos métodos de la búsqueda de "consensos" terminen de nuevo fastidiando al país entero con alternativas de forma y no de fondo.

Debido a ello y por la salud de la transición y la reforma del Estado, los viejos partidos y sus dirigencias están acotados para no ser más que una opinión ni siquiera ponderada, pues no tienen autoridad de cambio, sino de manipulación de iniciativas y control de las expresiones populares. Para el entorno general de la izquierda, sectores democráticos y defensores del país, la ampliación de los espacios para el debate nacional, más allá del Congreso y los partidos, es la única posibilidad de que haya reformas con sentido popular y más hoy, cuando la correlación de fuerzas en nada favorece a los sectores progresistas del país y sí beneficia a la oligarquía empresarial y financiera. Ni partidos ni medios de comunicación tienen autoridad moral para ser la columna central de la reforma del Estado.

Los partidos actuales, sin caer en apartidismos, no pueden ver hacia delante, pues están muy comprometidos con el pasado y todos los mecanismos que se usaron hasta el último minuto para impedir la derrota priista.

El país necesita una ***revolución democrática***, que es imprescindible materializar ante el hecho de que hay y habrá grandes resistencias interesadas en crear confusión. Esa ***revolución democrática*** fue el compromiso de 1988 ante el cual se sacrificaron vidas, ideas y raíces por construir un partido y un país de nuevo tipo.

La izquierda necesita reconstruir su visión de cambio y reforma más allá de los partidos actuales, los cuales son estructuras obsoletas del viejo régimen.

CIVIL

¿PARA QUÉ SIRVEN LOS PARTIDOS?

A LA GRAN MAYORIA de nayaritas que se les pregunte si los partidos políticos en que militan los atienden, los apoyan, si luchan junto con ellos en la solución concreta de sus necesidades, aspiraciones y reivindicaciones, si los informan y orientan, sin duda contestarán que no, que los partidos no les sirven para nada.

De igual modo, si se realiza una investigación para saber si los partidos con registro nacional que operan en Nayarit, cumplen las obligaciones que les asignan el artículo 41 constitucional y el COFIPE de promover la participación del pueblo en la vida democrática, funcionando como institutos de educación política que no deben limitar su actuación a épocas de campaña electoral, el resultado será igualmente negativo: tampoco sirven para estos fines.

Y este fenómeno de que la ciudadanía individual y organizada mantenga actualmente la convicción profunda de que son inservibles los partidos, se debe, entre otras cosas, a que las formaciones políticas existentes, han hecho de la lucha por los cargos públicos y las representaciones populares la única razón de su existencia, a que no son acompañantes desinteresados de todas las luchas de nuestro pueblo y a que no se han convertido en verdaderos instrumentos de cambio social.

Hoy los ciudadanos están convencidos de la inutilidad de los partidos porque diariamente comprueban en los hechos que éstos han circunscrito su proyecto de nación y su ideario político a los intereses particulares de corrientes, grupos y camarillas que sólo actúan en contiendas electorales en busca de algunas posiciones.

En la hora actual de Nayarit, no hay partidos de compromisos constantes y cotidianos, tanto en su interior, como hacia el resto de los ciudadanos, para verter en ellos las esperanzas de cambio. Por lo contrario, los partidos, cualesquiera que sean sus siglas, miran al pasado, cada vez con más fuerza reproducen en su seno los caciqazgos, el clientelismo y el corporativismo. Y a continuación se observa la repetición de esas mismas estructuras verticales, corporativas y clientelares en el ejercicio del poder político.

En el estado, como ocurre en el resto del país, los partidos no tienen capacidad de representación social porque se han convertido en simples máquinas electorales, con inercias donde el peso de las burocracias partidistas se constituyen en un lastre poderoso y dominante. De ahí que la sociedad nayarita ha dejado de verlos como interlocutores válidos.

El rechazo hacia los partidos existentes se incrementa día con día, porque sus mensajes no movilizan a las grandes masas ciudadanas, no ofrecen propuestas que conmuevan a las conciencias, su poder de convocatoria declina velozmente. Y no hay que sorprenderse: coincide con tal declinación la crisis de identidad de los partidos, detectada hace algunos años pero en plena confusión en la actualidad. Localmente, en el seno de los institutos políticos no hay unidad ni de criterios, ni de políticas, ni de lo que debe ser un partido.

Lo que sí prevalece en su interior es el triunfo de la politiquería, de la política sin ética, de la búsqueda del poder sólo para reciclar los vicios del viejo poder.

Por ello en Nayarit, y pese a los recientes resultados electorales, la paradoja es que la ciudadanía no está yendo a los partidos porque lo que busca son respuestas concretas y productivas a sus problemas y vías de participación política y social y en los partidos no las encuentra, ya que no tienen labor permanente, ni hacen gestoría ni tienen presencia de lucha.

Lo que hoy predomina en el estado son los intereses mezquinos de partidos y camarillas facciosas asociados a las oligarquías que permanecen todavía intactas.

En consecuencia, los partidos reconocidos le-

SIGUE PAGINA 11

PUBLICACION SEMANAL. No. 38. Octubre 9 de 2000

Modernidad y Transición

Carlos Montemayor

HACIA 1945, Ralph Linton expresó que uno de los avances más importantes de los tiempos modernos fue el descubrimiento de la existencia de la cultura, entendida no como los valores educativos de una clase social o de una elite, sino como una realidad antropológica: el tejido donde se va singularizando por valores lingüísticos, religiosos, de parentesco, económicos y lúdicos una sociedad determinada, una región específica. Dicho de otra manera, la actividad política forma parte de un contexto más complejo, de una urdimbre cultural que le permite a una sociedad verse a sí misma como plural o uniforme.

En varios de los periodos de "modernización" por los que ha atravesado México se ha propuesto una simplificación excesiva del país, tomando como un bloque único y sólido nuestro complejo mosaico social, regional y étnico. Periodos modernizadores han también supuesto de manera totalizadora un concepto de identidad o de unidad nacional, que no es posible encontrar en ningún sitio cuando uno se decide a buscarlo abiertamente. No es posible avanzar en el terreno político o económico sin entender nuestra cultura como la evolución peculiar de las diversas conformaciones regionales y étnicas del país, y no como el proceso de perfeccionamiento educativo de individuos o de elites, porque cada una de las partes de la sociedad mexicana tiene una idea distinta de lo que es la política, el ejercicio político, la democracia o incluso del poder.

Los partidos podrían ser más útiles a la sociedad si regionalmente fueran integrando estas características plurales de la llamada sociedad mexicana. Sin este reconocimiento de las especificidades regionales y sociales sería imposible entender las dinámicas coincidentes o

divergentes que actúan hoy en la vida de México. La cultura es una inercia acumulada durante siglos y generaciones que no se puede modificar de un momento a otro por intereses de un grupo, una clase o una región, pues implica el movimiento o el estatismo de la sociedad completa. Y como en la gran partitura financiera global, las diferenciaciones plurales o regionales no tienen sentido en el futuro inmediato, quizás no habrá en este momento ni durante muchos años posibilidades de un verdadero fortalecimiento democrático. Porque no es correcto reducir el sentido de la democracia a solamente los procesos electorales, sino ampliarlo al ejercicio permanente de participación ciudadana en la toma de decisiones regionales y nacionales. Cada vez hay menos puertas de acceso a esta participación, y en esta lucha la sociedad tiene más capacidad de actuación y de imaginación que los partidos políticos mismos, que no representan acciones "nuevas", sino inercias sociales de la cultura del poder en México.

En la actual idea de transición democrática hay varios supuestos conceptuales. Cada partido político, cada perspectiva ideológica, tiene su propia idea acerca de la transición. Hablamos de transición porque hemos dejado atrás el periodo llamado de la Revolución Mexicana. También por la consecuente anulación del PRI como espacio corporativo y de equilibrio de todas las fuerzas sociales e ideológicas del viejo sistema político. Por ello, también podemos hablar de la transición de partido de Estado único a la alternancia en el poder de varios partidos políticos.

Pero también podemos hablar de la transición del nacionalismo mexicano hacia la americanización total. Nos preparamos, además, para otro largo periodo de conservadurismo que contará, al menos, con uno de los rasgos más peligrosos que vivió el México del siglo XIX: el poder político de la Iglesia. Se incline hacia la derecha, se incline hacia la izquierda, se mantenga en un silencioso o encubierto centro, está actuando como un poderoso disolvente del resto del sistema político que aún no destruye la modernización. La Iglesia es poderosa de nuevo en este periodo de transición. Ella sola constituye, en realidad, otra forma de transición, una peligrosa forma de retroceso.

Los partidos políticos no representan la complejidad social de ningún país. Los partidos políticos son una más entre muchas de las vías de acción política con que la sociedad puede contar.

Por ello, los partidos quizás tendrán que aprender en México que no pueden ser las únicas instancias de combate, cuestionamiento o reivindicación de la ciudadanía. Es decir, que deberán convivir con diferentes agrupaciones ciudadanas que luchan por implantar un espacio democrático que no se agote en la vida electoral, sino que alcance la toma de decisiones públicas a nivel regional, estatal y nacional. En consonancia con esto, los partidos quizás deberán buscar una forma no centralizada de organización y continuidad política. México requerirá del fortalecimiento de municipios y estados, porque la creciente inconformidad que el modelo económico genera tendrá que resolverse de manera pronta y suficiente, y no uniforme ni centralizada, en las regiones mismas donde vaya apareciendo. En este contexto, incluso el PRI podría apartarse de su condición agónica si replantea su conformación a partir ya no del centralismo, sino de sus bases regionales.

CIVIL
...nto semanal de "Meridiano"

DIRECTORIO

DIRECTOR: Francisco Javier Sandoval Torres
EDITOR: David Alfaro Pineda

OFICINAS GENERALES
Emiliano Zapata No. 71 y 73 Pte.
Tels. 12-01-45 y 14-23-62, C.P. 63000, Tepic, Nay.

¿PARA QUÉ SIRVEN LOS PARTIDOS?

Viene de la página 1

galmente no significan en la actualidad una alternativa para la participación política de la sociedad, ya que están más preocupados por resolver los problemas que les presentan sus propias facciones en la lucha por el poder interno, que en abanderar las demandas de la sociedad civil nayarita; y esta situación habla de que colocan sus intereses particulares por encima de los intereses del estado y de sus ciudadanos.

Desde hace muchos años en las organizaciones políticas se vive claramente una versión del despotismo ilustrado expresado en la eternización en el poder partidista de los grupos caciquiles. Y este acelerado proceso degenerativo es el causante de que la desconfianza hacia la veracidad de los partidos se haya generalizado; los partidos no parecen darse cuenta de que en Nayarit actúan bajo sospecha, pues persisten en prácticas que los alejan, orgánicamente, de la aceptación popular: el aprovechamiento por las cúpulas del aparato burocrático partidista para hacer negocios, beneficiarse y para saltar a los palacios de gobierno y a los sillones legislativos, sin que haya el más leve indicio de autocrítica. Y para muestra basta un botón: aquí y ahora, los partidos están más atentos a las oportunidades de posiciones que les brinde el Gobierno del Cambio, que a las necesidades de los gobernados.

Se muestran diestros en el manejo de las relaciones privadas con el poder y cada vez menos aptos en las relaciones públicas con la sociedad. Nadie ignora el hecho de que los partidos existentes son exclusivamente instrumentos electorales que ni siquiera hacen labor de proselitismo; permanecen aislados, burocratizados, desmovilizados, sin ninguna sensibilidad ni responsabilidad social porque para ellos no cuenta, ni les preocupa, la pobreza, marginación y exclusión de la sociedad mayoritaria.

En el ámbito estatal, las cúpulas, elites y camarillas de los partidos pretenden hablar a nombre de los nayaritas, aunque no consultan ni siquiera a sus bases, pero eso sí, ya aprendieron a negociarlo todo a espaldas y en contra de sus propias comunidades, para beneficiar sus particulares intereses políticos y económicos.

Después de las elecciones del 4 de julio de 1999 y las del 2 de julio de 2000, la alternancia

política es sin duda alguna, uno de los elementos principales del juego democrático. Pero esta alternancia local, a corto tiempo de establecerse entre nosotros está fracasando porque sólo encubre una rotación de los mismos personajes en distintos partidos; tenemos ahora una vida política que se está volviendo democrática en la formalidad, pero que sigue monopolizada por las mismas oligarquías partidistas.

Partidos por la mitad, las formaciones políticas han perdido toda capacidad de convocatoria social, precisamente porque no están enraizados en la sociedad; no luchan con ideas propias por el futuro de nuestra sociedad, sólo están involucrados en la cruda porfía por el poder político, deformación esencial que aumenta aceleradamente el desgaste y la confusión de las identidades partidistas.

Habiendo caído en la peor de las corrupciones en cuanto a la naturaleza que les es propia y los objetivos superiores que deben animar su existencia, las formaciones políticas no adoptan nuevos métodos para elegir dirigentes y candidatos; no buscan ampliar sus relaciones con la sociedad; no modernizan la estructura de su trabajo político; no incrementan la participación de sus militantes ni tratan de incorporar a un mayor número de nayaritas.

Hundidos en tales condiciones de distorsión y extravío, los partidos actuales no son la fuerza política lúcida e independiente que se requiere hoy en Nayarit para canalizar y dar rumbo progresivo al nuevo comportamiento de la sociedad. Y por lo tanto, tampoco pueden ser los depositarios de la nueva cultura política, en un periodo histórico de gestación democrática como el que estamos viviendo.

Por todas estas evidencias fácilmente verificables, ya se vio que lamentablemente la clase política nayarita -con sus figuras tradicionales y las supuestas figuras emergentes-, no está a la altura de la mayor oportunidad democrática de nuestra historia contemporánea a escala estatal. Nadie puede negar que la confianza en los partidos se ha desplomado, porque están más preocupados por ellos mismos que por el bien común. Sin embargo, al menos en el corto plazo, los partidos no van a desaparecer.

Pero la situación en que se encuentran es, de hecho, una oportunidad para que la sociedad siga organizándose y defendiendo sus derechos a partir de su infinita pluralidad. De esa manera irá aclarándose con mayor nitidez que los partidos existentes, son inservibles... Insistimos.

El cambio político, social, económico y cultural que requiere el estado tiene que venir desde abajo: a partir de una sociedad nayarita que tiene que delinear de manera clara su propio proyecto para el porvenir. El cambio no pasa por los partidos políticos actuales que sin principios, valores ni doctrina, sólo tienen y defienden intereses particulares.

EL REACOMODO

Luis Javier Garrido

LOS INTERESES MÁS CONSERVADORES incrustados en el próximo gobierno, en vez de desmantelar al sistema priista buscan, en una nueva ofensiva, el desmantelamiento de la Constitución de 1917, y a pesar de la gravedad, muy pocos parecen darse por aludidos.

1. LA PRETENSIÓN del gobierno que encabezará Vicente Fox de modificar sustancialmente la Constitución y expedir otra que sustente al nuevo régimen, tal como lo hizo público Porfirio Muñoz Ledo en nombre de la mesa de reforma del Estado, constituye un escándalo no sólo por la vía antidemocrática que se pretende seguir para imponer cambios fundamentales al país, sino por el probable contenido de los mismos dada la composición de la citada mesa, y que ya se anuncia olvidándose que el próximo gobierno se ha asumido como de transición y que no tiene legitimidad alguna para hacer un cambio de esas dimensiones.

2. EL MECANISMO propuesto es muy preocupante ya que, según informaciones, los tres académicos que redactaron el proyecto, carentes de la mínima cultura jurídica proponen modificar previamente el artículo 135 para suprimir la intervención de las legislaturas estatales en el proceso de reformas a la Constitución, a fin de que sean los partidos políticos en una negociación cupular con el gobierno los que en "una nueva comisión" aprueben los cambios que serían enviados al pleno de las Cámaras, mismos que, sin discusión pública, se presentarían a la ciudadanía para ser convalidados, culminando así ese mecanismo elitista que fortalecerá la tendencia a la partidocracia, a la que tanto acudieron Salinas y Zedillo ante el proceso de descomposición del PRI.

3. LA SOBERANÍA nacional reside en el pueblo, según el artículo 39, pero para las autores de esa propuesta la soberanía debe residir en las elites políticas y empresariales de México, que pretenden arrogarse el derecho de modificar la Constitución a su antojo borrando de unos cuantos plumazos la historia nacional.

4. LA CONSTITUCIÓN, parece olvidarse, es a pesar de todas las limitaciones que tuvo su origen y de las más de 400 modificaciones que le hicieron 16 gobiernos en poco más de 70 años, producto de nuestras luchas sociales, y su contenido no puede manosearse impunemente como hicieron esos 16 gobiernos sustentados en el partido de Estado, que le impusieron a espaldas de los mexicanos múltiples cambios desafortunados cuando no verdaderas contrarreformas.

5. LOS PARTIDOS políticos no tienen legitimidad para meter mano a la Constitución en arreglos cupulares y a espaldas del pueblo, como hicieron a lo largo de los sexenios de Salinas y de Zedillo, ni mucho menos para producir una nueva Constitución, como pretenden hacer, y para lo cual sus legisladores no fueron electos. Diputados y senadores del PRI y el PAN votaron casi sin excepción todas las contrarreformas neoliberales de los sexenios de Salinas y Zedillo, y los del PRD no se quedaron atrás en casos trascendentes: como la contrarreforma al artículo 3º de 1990 por la cual se buscó abrir la vía para privatizar las universidades públicas.

6. EL ASPECTO más curioso de este proceso que la burocracia gobernante llama "transición mexicana" no lo constituye el que ésta se halla en manos de representantes del "antiguo régimen", que en los últimos años negociaron la reconversión neoliberal del Estado, sino que parece que se busca profundizar dicha reconversión, es decir, acentuar las políticas monetaristas de desregulación impuestas por los organismos financieros internacionales. No es de extrañar que, de acuerdo con lo que se ha informado, la mayor parte de las propuestas de los notables de esta mesa sean para modificar, además de algunos principios de contenido político, los artículos 3º (educación) y 27 (tenencia de la tierra). Tras una aparente reforma política democrática aparece la tendencia de sentar las bases para legitimar al Estado neoliberal.

7. EL NUEVO gobierno no puede tener consenso para hacer nuevas contrarreformas, pues si bien el gobierno de Washington y los sectores conservadores del país pretenden que se promulgue aquí un marco constitucional neoliberal, amplios sectores de mexicanos defienden una carta constitucional que consigna los derechos individuales y sociales de los mexicanos, y buscan sean rectificadas las contrarreformas salinistas y se someta a los gobernantes al control de la sociedad y a la fuerza de la ley.

8. LA INICIATIVA de Fox para modificar la Constitución pone de relieve algo que muchos han querido desconocer, y que ni PAN ni PRD tuvieron durante la campaña de 2000 ni tienen ahora: un proyecto de transición, y que *a*) como partidos políticos funcionales al FMI y al Banco Mundial han aceptado seguir modificando las leyes mexicanas para facilitar la preminencia de las transnacionales y mantener el mismo modelo económico, además de que *b*) acostumbrados a los arreglos y componendas por debajo de la mesa, en lo político sólo plantean una recomposición del "sistema" de dominación política que garantice los intereses económicos dominantes y en el que sólo hubiera un reacomodo de los actores políticos.

9. LA SUPUESTA transición "de terciopelo" queda en un simple reacomodo de los grupos tradicionales al pretender desconocerse, por la conveniencia de intereses existente, que en el caso de México las estructuras antidemocráticas se han sustentado esencialmente no en el régimen constitucional, sino en un sistema político y económico *de facto*, por lo que es prioritario desmantelar *ese* sistema antes que pretender modificar las leyes: prohibiendo al Partido de Estado, acabando con el corporativismo, estableciendo tribunales independientes, revisando las privatizaciones de los dos últimos sexenios, recuperando para la nación lo que está en manos del salinismo, aplicando la ley y enjuiciando a cientos de criminales de Estado, retirando al ejército de las comunidades indígenas de Chiapas, terminando con las prácticas de corrupción de siete décadas.

10. EL PROYECTO de una "nueva Constitución" redactada en *petit comité* por académicos y empresarios ignorantes y reaccionarios que pretenden relegar a los ciudadanos al triste papel de aprobar ese paquete de cambios, es contrario a nuestra historia y al reclamo social de los últimos años en el sentido de que todo debe ser discutido desde la base de la sociedad por los pueblos y las comunidades de México entero: por la soberanía nacional, que no reside en los partidos.

La sociedad civil y la transición política

Alberto J. Olvera

LA CONFUSIÓN FRENTE A LOS EFECTOS de la alternancia lograda el 2 de julio no se limita a los partidos políticos derrotados. Los diferentes actores sociales encuentran difícil la definición de una estrategia para posicionarse en el nuevo contexto político. Es urgente que la sociedad civil reaccione, porque los actores políticos viven una parálisis que de no remediarse a corto plazo pueda derivar en síntomas de ingobernabilidad.

En la medida que el PRI y el PRD se enfrentan a difíciles procesos de reflexión y reorganización interna, el grupo foxista y el PAN no tienen con quién negociar la agenda de la transición. Muy a pesar de lo que afirman algunos politólogos, la transición a la democracia está apenas en una fase intermedia. Se ha logrado la alternancia en el poder, pero no se ha cambiado la estructura del Estado ni su orden jurídico ni sus prácticas. La democracia no puede definirse minimalistamente como meras elecciones libres, sino como un cambio profundo en las relaciones entre el Estado y la sociedad, lo cual implica un cambio de régimen político y en la correlación de las fuerzas entre actores sociales y políticos.

La transición sin pacto significa un riesgo de ingobernabilidad si los partidos no son capaces de asumir una posición constructiva de cara a la definición de un nuevo régimen. Ahora bien, esta fase de definiciones constituye una oportunidad para que la sociedad civil pueda avanzar proyectos y programas y abrir nuevos cauces a la democratización de la vida pública. En ausencia de pactos transicionales y de movilización civil, la alternancia puede reducirse a un mero recambio de gobierno.

La sociedad civil mexicana, sin embargo, es bastante débil. Sus componentes populares han llegado al extremo de su debilitamiento. Los sindicatos no han conocido la democracia interna más que en coyunturas excepcionales que hace muchos años se cerraron.

Golpeados además por el ajuste neoliberal, los sindicatos tal vez puedan iniciar un ciclo de recuperación democrática en el futuro cercano, pero por lo pronto sus dirigencias serán un formidable obstáculo a la modernización de las relaciones laborales y a la democratización de su vida interna. Lo mismo puede decirse de la mayoría de las organizaciones campesinas realmente existentes, agrupadas en el Consejo Agrario Permanente (CAP), y que constituyen más el reducto final del corporativismo agrario que un factor de reivindicación campesina. El movimiento urbano-popular ha devenido también en muchos casos en territorio de clientelismo al servicio de los partidos, y una recuperación de su sentido democrático dependerá de quitarle carácter clientelar a las políticas de desarrollo urbano y contra la pobreza. El sector de las organizaciones civiles es heterogéneo. Tiene enorme capacidad y potencial en las áreas de derechos humanos, derechos políticos, derechos de las mujeres, de niños y de minorías, salud y educación, ecología y desarrollo sustentable a nivel microlocal, entre otros sectores.

Pero en el área de innovaciones en la gestión pública, en el diseño de instituciones de contacto entre gobierno y sociedad que faciliten la participación ciudadana en el diseño de políticas públicas, en el monitoreo de ejercicio del gobierno y la rendición de cuentas, el déficit es muy grande, pues se tienen experiencias municipales, pero pocas ideas y experiencia en un plano más general. Por tanto, una agenda compartida de este segmento de la sociedad civil hará énfasis en los derechos, en la legalidad y en la transparencia, y en ciertos aspectos de las políticas públicas, pero no podrá aportar a corto plazo un nuevo proyecto para la democratización integral del Estado.

Más aún, no hay consensos sobre cómo participar en la actual coyuntura política, más allá de que existe disposición de aprovecharla. Emerge el riesgo de que los distintos grupos actúen cada uno por su lado, facilitando la cooptación, propiciando la fragmentación política y organizativa del campo civil, así como su posible partidización o polarización política. Esta situación sería muy lamentable y riesgosa, pues la oportunidad abierta por la alternancia es única y requiere de acciones urgentes. La necesidad de una sociedad civil madura es aun mayor dada la paralización de los partidos, y ante todo, de la izquierda, así como por la debilidad política de los sectores populares.

Los meses por venir será decisivos para la democratización de la vida pública del país. Ojalá los actores políticos y sociales logren asumir la enorme responsabilidad que los ciudadanos han puesto sobre sus hombros.

¿Crece la intolerancia religiosa en México?

Carlos Martínez García

SE ESTÁN INCREMENTANDO en nuestro país las actitudes intolerantes hacia confesiones distintas al catolicismo. Esto sucede al mismo tiempo que la nación mexicana es más diversa que nunca antes en cuestiones de existencia de muy variados credos y sus respectivos feligreses se encuentran dispersos por todo el territorio nacional. Además de esa variedad confesional, en el seno de la misma iglesia católica existen múltiples catolicismos que escapan al control de las autoridades eclesiásticas y por lo mismo padecen las consecuencias de su desobediencia a las líneas doctrinales y éticas oficiales.

La apreciación de que la intolerancia religiosa crece, procede de una fuente que está incrementando su autoridad moral a raíz de algunas de sus recientes recomendaciones (casos Paulina y abusos al interior de las fuerzas armadas): la Comisión Nacional de los Derechos Humanos (CNDH). La secretaria técnica del consejo del organismo, María del Refugio González, aseveró que el problema de la intolerancia por motivos religiosos no disminuye sino que "va creciendo en el país"; agregó que para lograr avances contra ese prejuicio "se necesita respeto de los demás, reconocer los derechos del otro, respetar, no sólo aguantarse con el otro, sino aprender a reconocer que el otro también tiene derechos...en cualquier caso la forma de solución del conflicto es la negociación, aunque es muy latoso, muy costoso en recursos humanos y materiales, pero deben deslindarse las cuestiones hasta que se logren resolver, [illegible]o es lo único eficaz".

[illegible] el asunto de linchamientos simbólicos y [illegible]s de quienes no comparten una identi[illegible]giosa mayoritaria confluyen distintos [illegible] Uno de ellos, fundamental para en[illegible]pico, es la percepción que de los [illegible] religiosos tienen quienes se sien[illegible]os por ellos. Persiste la idea de que los disidentes de la identidad religiosa tradicional son intrusos, agentes exógenos que de alguna manera buscan despojar de sus bienes simbólicos a una colectividad. Esta se considera a sí misma definida en su ethos religioso de una manera monolítica y excluyente de otras expresiones, que conceptualiza como enemigas peligrosas ante las cuales no cabe negociación alguna. Estamos ante lo que el sociólogo Peter Berger denomina atrincheramiento cognoscitivo, o sea el hábito mental y sus secuelas prácticas que sólo miran en el(la) otro(a) un(a) enemigo(a) a combatir ferozmente o convertir de sus errores y malignidades. Dar el paso del atrincheramiento a la negociación cognoscitiva (caracterizada por la convicción de que en una sociedad plural necesariamente los(as) ciudadano(a)s entran en transacciones culturales, es decir, se mantiene una identidad, pero también la aceptación de que el intercambio de valores y actitudes no tiene por qué ser una amenaza disolvente de las creencias) exige de los actores sociales un esfuerzo al que puede y debe arribarse, si es que nos interesa que el cambio electoral se transforme en una convivencia democrática entre grupos y personas en conflicto. No se trata de pensar que es posible eliminar los conflictos por cuestiones religiosas, sino de construir bases para dirimir democráticamente lo conflictivo.

Por esto es importante que todas las instancias preocupadas por incrementar y fortalecer el respeto a la diversidad en la sociedad mexicana, hagan causa común para potenciar campañas y otras acciones tendientes a educar a los ciudadano(a)s sobre el valor de salvaguardar el derecho de las personas a elegir su identidad por muy extravagante que la misma parezca a los demás. No cabe duda que en esa salvaguarda las leyes son diques necesarios para quienes por propia voluntad estarían dispuestos, incluso por medios violentos, a suprimir la pluralidad que consideran atentatoria de una identidad cerrada y única. Pero como es imposible de que junto a cada hostigador por motivos religiosos se le ponga un representante del Poder Judicial para persuadirlo de que evite sus juicios y acciones intolerantes, entonces hay que tomar en serio la construcción de programas educativos cuyo núcleo sea crear conciencia en la ciudadanía de su responsabilidad y edificar un entorno civilizado para todo(a)s.

Organismos del Estado mexicano, como la CNDH (que la opinión pública confunde con órgano de gobierno), el Poder Legislativo, medios de comunicación, las ONG, las Iglesias, instituciones académicas y, por supuesto, los sectores del gobierno directamente vinculados con el tema de reforzar la tolerancia en todos los órdenes de la sociedad, tienen ante sí la tarea de incorporar definitivamente a los ciudadano(a)s en la transición cultural que para afianzarse necesita toda democracia integral. Esperamos que la administración foxista así lo entienda. Aunque las señales no son muy promisorias en el aspecto religioso, dado que varios personajes del entorno inmediato a Vicente Fox son bien conocidos por su decidida inclinación a los pareceres de los jerarcas del Episcopado mexicano. ¿Se inclinará la balanza más hacia el lado de la intolerancia religiosa?

uso de los dineros del pueblo! ¡Si los fondos, los caudales, están bien fondeados, bien anclados! ¡Ahora, si los capitales sindicales no están depositados en el fondo que deben estar, eso ya es otra cosa, harina de otro costal! ¡Si hay mal manejo, eso quiere decir exclusivamente que la licencia que les dio el emperador de Tránsito es falsa de toda falsedad! ¡Lo que sí se puede asegurar, con un seguro vendido por el mismo emperador, es que no hay dolo, por más dolor que causen las denigraciones de gentes malosas como el disidente del apellido de cereal!

¡Todos saben que los corporativos se manejan escrupulosamente, viven en casa de cristal! ¡Ni por asomo sienten jamás la más mínima tentación de enchalecarse algún numerario! ¡Si las cuotas sindicales no se han desviado, sino todo lo contrario, como dijo Luis Echeverría, son muy bien enviadas arriba y adelante al bolsillo directivo! ¡Desviados los pobres coyotes que le aúllan a la luna, queriendo derribar el Muro no de Berlín, sino del campus! ¡A los poderes corporativos universitarios, que muchos poderes ejecutivos les han pelado los dientes, estos pobres rebeldillos depuradores no les saben ni a melón! ¡Dicen los jerarcas sectoriales de la casa de estudios: "Nosotros nos hemos comido puercos gordos, cuantimás un costillar!

"NOS VENDIERON COMO PUERCOS FLACOS" PRODUCTORES DE CAÑA

...¡Otros que andan en menesteres porcinos! ¡Los indefensos cañeros protestan porque el tal Joel Jiménez Ochoa les hizo manita de cochino! ¡Y se quejan de que la peor ofensa no es que los hayan traficado como puercos con el Ingenio de marras, sino para acabarla de agraviar, como cerdos flacos! ¡Siquiera la transa se hubiera hecho tasándolos como lechones gordos, bien cebados, mantecosos!

¡Denuncia el que contrata conflictos en la CNC, Antonio Pérez González, que el delegado de la Unión Nacional de Productores de Caña tiene una conducta marrana! ¡Por eso ya le endilgaron el jocoso remoquete de la "Marranita" Jiménez, por chiquito, curiosito!

¡Para darle un bonito fin de fiesta al escándalo de la compra-venta, dicen que lo que tiene de cortito en estatura, lo tiene de largo en las bellas artes de utilizar a los compas que cultivan la caña del dulce, para beneficio exclusivo de los dirigentes, ellos sí que ladillosos! ¡Pero aseguran que llevarán a cabo la "Rebelión de la Granja" como en el cuento de George Orwell!

"PROPICIA EDUARDO VALENZUELA CONFLICTO EN EJIDOS"

...¡Otro limón pa'l caldo! ¡Otra barrabasada del sultán tropical que se las pavonea de ejecutivo! ¡Una tras de otra, como decía Paco Stanley! ¡Un valenzuelazo hoy y otro mañana! ¡Por lo visto le encanta, le maravilla, ser el actor principal del amarillismo político! ¡El personaje cotidiano y central de la nota roja política! Los lectores antes de abrir el periódico se preguntan: ¿estará hoy en los titulares el alcalde tuxpeño, con otra metida de pata? ¡Si no aparece en columnas, los diarios carecen de amenidad, porque es la figura que le da diversión, chunga, folclor, al contenido periodístico! ¡Pero en sus extravíos, bien sabe lo que hace! ¡Las últimas acciones cometidas por el "mandatario", consisten en que contrata los servicios de profesionales, le hacen el trabajo acordado y luego de manera cínica e impune no les paga! ¡Pero dicen los aguerridos norteños que no concluirá el trienio! ¡Ya se encuestan y consensan los nombres de las personalidades tuxpenses que integrarán el Consejo Municipal!

"AGUEDA NIEGA DENUNCIA PENAL CONTRA FÉLIX Y MEJÍA"

...¡Como que el notición resultó borregol ¡Si ya la chismosa ciudadanía daba por hecho que los dos ex alcaldes mirarían el mundo por cuadritos! ¡El torrente de recriminaciones dirigidas a la dirigente burocrática, porque nomás dejó a todo mundo como las novias de rancho, vestidas y alborotadas! ¡Las comadres se frotaban las manos de gusto, esperando ver al líder moral y al exégeta del cambio rindiendo su declaración y alojados en el hotel de cinco estrellas que lleva el nombre del Rey Viejo, según bautizó en su novela Fernando Benítez al Varón de Cuatro Ciénegas! ¡Resultó que quien alzó el vuelo con 4 millones de pesos de un fideicomiso instituido para beneficio de los trabajadores sindicalizados del Ayuntamiento de Tepic, fue un tal Jorge Espínola! ¡Según la lideresa, ni por asomo tuvieron que ver nada con ese fraude los dos ex presidentes municipales, aunque la declarante afirma que el actuario inculpado hacía los movimientos económicos de los dos ayuntamientos! Está raro el asunto. Huele a gas. Hay mar de fondo. Así aseguraban al principio, que Oscar Espinosa Villarreal nada tenía que ver con el peculado de 400 melones a las finanzas del entonces DDF y finalmente resultó más cagado que el palo de las gallinas! ¡Se peló, anda huyendo! Por lo pronto, en este affaire local, hay que dictar algunos arraigos domiciliarios preventivos. Si no al rato van a salir con la neta ("me gusta que me digan la neta") de que los verdaderos culpables, recibieron un oportuno pitazo y por aquello de no te entumas, se trasladaron a USA por vía terrestre, escondidos en la cajuela, "a recibir tratamiento médico".

"DIPUTADOS APROBARON CONGRESO ITINERANTE"

...¡Como exclama el pelón de televisca: Zambombazo! ¡Ni Stephen Hawkings, el genio discapacitado de los espacios exteriores e infinitos, pudo ser capaz de tal idea de futuro, como los visionarios parlamentarios nayaritas! ¡Nunca se había demostrado tanta capacidad de imaginación creadora, de inventar cosas deslumbrantemente nuevas! ¡Introducir ahora en la teoría y la práctica legislativa el concepto "ITINERANTE" es llevarnos a todos a un viaje por los espacios sin límite del porvenir! ¡Nunca creímos que en vida tendríamos la oportunidad única de conocer el nuevo lenguaje de un Congreso que deja con la boca abierta por sus innovaciones! ¡Jamás se había pensado en utilizar un adjetivo de origen latino *ITINERIS* para nombrar la dinámica de un poder público! ¡De inmediato deben hacer el registro de patente respectivo, no les vayan a changuear la idea! ¡La actual Legislatura local pasará a la historia por ese descubrimiento! ¡Y hay que tener cuidado con los mezquinos envidiosos que para menospreciar el hallazgo de los sabios y eminentes diputados, van a querer divulgar la intriga de que el vilipendiado Rigoberto Ochoa fue el padre de esa estrategia de ejercicio gubernamental! ¡Falaz maniobra, no es cierto! ¡Si ese señor es premoderno, sin clarividencia para diseñar nuevos procedimientos! Habrá que juntar miles de firmas para proponer al consejo sueco que otorgue a los integrantes de la XXVI Legislatura el Premio Nobel en Ciencia por su invención de la Itinerancia!

"DIPUTADOS EXIGIRÁN AL CONGRESO DE LA UNIÓN MAYOR PRESUPUESTO EDUCATIVO"

...¡Tienen tanta audacia estos legisladores, que a lo mejor llegan al extremo de querer imponer al Congreso de la Unión reformas a la Constitución General de la República! ¡Con esa audacia le pusieron de título "Reformas al Estado" a lo que se debatirá en las mesas! ¡Es una verdadera sorpresa, otra más que nos proporcionan nuestros doctos legisladores! ¡No sabíamos que a los poderes locales y al conjunto de instituciones locales se les pudiera otorgar el carácter de "Estado"! ¡Nuestro viejo conocimiento en materia constitucional nos indicó siempre que sólo hay un Estado en México, y es precisamente el Estado nacional, que no puede dividirse en Estados parciales como lo pretenden los diputados al emplear el concepto de Estado para referirse a procedimientos de reforma a los poderes públicos y a la institucionalidad local! ¡Probablemente utilizaron el término de Estado pero refiriéndose al Estado ...de Nayarit! ¡Pero están perdonados, porque son inocentes!

"COMO GRAN BOTÍN PELEAN LA DIRIGENCIA DEL PRI" FERNANDO MEDINA MIRALRÍO

...¡Mírenlo a Miralrío, lo traicionó el subconsciente! ¡En su psicología profunda sí aprecia como gran botín la dirección tricolor! ¡Si ha sido desde hace varios lustros, su sueño dorado! ¡El nada oscuro objeto de su deseo! ¡Cuando arribó al liderato cenopista, dijo para sus adentros: de aquí al segundo piso del edificio de Júarez y Nueva Galicia! ¡Pero se tropezó con la roca del monopolio transportista y la implacable represión rigobertista y su preciado proyecto se vino abajo, explotó como burbuja de jabón! ¡Pero además, el que ahora llama con dejo peyorativo "gran botín que ni es mucho" era en su imaginario, una escala técnica para llegar, por fin, a su gran objetivo: la Presidencia Municipal de Tepic! ¡Por lo que se ve, continúa sumergido en la dimensión onírica de lograr, algún día no muy lejano, despachar como jefe de la comuna capitalina! ¡Es una nueva cara, con buen trabajo, con la playera tricolor bien puesta y sudada, con muchos deseos de sacar adelante al tricolor, sin que el publicitar sus prendas, signifique, ni mucho menos, que se rasga las ropas, que lo corroe la voracidad! ¡Nada más falso, es un desinteresado, limpio y generoso desprendimiento en el afán puro y genuino de salvar al PRI!

"INEVITABLE LA MUERTE POR INANICIÓN DEL PRI" JULIO MONDRAGÓN PEÑA

...¡Pero hombre, qué injusticia! ¡El insurgente tricolor que viene de la insurgencia estudiantil ya está llamando a misa de cuerpo presente! ¡Ya está invitando a que se traigan las velas para rodear el ataúd! ¡Da por inevitable que el partido más viejo del mundo, fallecerá por debilidad causada por el hambre! ¡Que como todos los septuagenarios, sufre de disfunción metabólica! ¡Además, la inanición ya le provoca al organismo atrofiado del partido de los dinosaurios y caciques, como dice el notario JLBF, un "adormilamiento" profundo, una modorra incontrolable! ¡Pero el insurgente dice que la mejor manera de iniciar la curación del enfermo postrado, es tomarle el pulso, tomando las instalaciones! ¡Que como ocurre cuando un individuo cae en el pasmo, en el enfriamiento, el mejor remedio es darle de cachetadas, pa' que se caliente! ¡Por eso, no hay mejor tratamiento rehabilitante que los chingadazos, los cuales comenzarán a surtirse sin avaricias, con largueza, en esta semana! ¡Si te estás durmiendo por agotamiento provocado por el hambre, si estás preso de la inanición, hay te van unos madrazos para que despiertes y te pongas buzo, caperuzo!

"DENUNCIAN POR MALVERSACIÓN DE FONDOS AL DIRIGENTE DEL SPAUAN"

...¡Y siguen los que quieren cobrar apoyos con facturas políticas, con su campaña de difamación a todos los sectores universitarios! ¡Nadie en su sano juicio puede creer que altos personajes de tal institución hagan mal

La participación

Sergio Zermeño

UNA DE LAS COSAS MÁS COMPLICADAS en los procesos de democratización ha sido la tan sencillamente enunciada *participación ciudadana*. En los países en los que ésta ha logrado algún éxito y continuidad ha sido gracias a técnicas complejas y muy audaces, y a que a lo largo de los años los ciudadanos entendieron su función en ese complejo proceso.

En Porto Alegro, con un millón de habitantes, el PT ideó desde hace 15 años una fórmula genial: permitir que una parte del presupuesto de la ciudad (al principio 3 por ciento y hoy alrededor de 15 por ciento) fuera administrado por la propia ciudadanía.

Se dividió en 20 zonas. Los comités de cada barrio se eligen en los primeros meses del año manifestando sus demandas; luego se reúnen los de cada zona para confrontar sus listas, renunciando inevitablemente a algunas de sus peticiones. Se elige entonces a los representantes que irán a una especie de parlamento social de las 20 áreas en donde las obras y las acciones, una vez discutidas con técnicos y autoridades, son acordadas y buscan concretarse con precisión de fechas, costos, etcétera. El mismo proceso se ha repetido durante tres lustros. En México, en cambio, no hemos sabido presentarle a la ciudadanía una propuesta de participación en la que se reconozca y vea resultados.

La Ley de Participación Ciudadana, aprobada en 1995, fue derogada en 1997. El nuevo proceso, con una nueva ley que debió capitalizar la euforia del triunfo perredista, fue retrasado durante más de un año y las elecciones vecinales tuvieron que esperar seis meses más para que los comités comenzaran a "trabajar" hasta finales de 1999, ya completamente confundidos con el proceso electoral y las exigencias de campaña. Pero si la ley de participación fue aprobada por la Asamblea Legislativa del DF y el PRD tenía mayoría absoluta, ¿por qué hubo tanto retraso?

Resulta que esa legislación se encadenó a los acuerdos sobre la reforma política del DF, que dependían de la Cámara de Diputados, donde la correlación de fuerzas era adversa y, claro, la negociación fue lenta hasta que se atascó: se encadenaron las necesidades de la sociedad a las de la política, y la discusión sobre la participación, en lugar de ser de los ciudadanos, se enclaustró durante meses en los salones del gobierno central.

Ahora bien, debido a que el *slogan* de campaña decía: "¡Juntos! Gobernaremos con la Ciudadanía", y la demanda principal era la lucha contra la delincuencia, varios meses antes de las elecciones de comités vecinales la administración se vio obligada a crear unos comités de seguridad en barrios, colonias y pueblos. Cuando llegaron las citadas elecciones, que sólo convocaron a 6 por ciento de los votantes, no se sabía muy bien cuáles eran las funciones y jerarquías entre comités de seguridad y comité vecinal, y como la ley no desglosaba ni funciones ni calendarios, los ciudadanos quedaron extremadamente desconcertados.

Junto a esto, y debido también al retraso de la ley, al Departamento de Participación Ciudadana del Gobierno del DF se le ocurrió realizar acciones de fin de semana y así señalizó todo lo largo de una avenida o limpió algún parque público, entre otras acciones más bien propias del mitin o la manifestación estudiantil, lo que aseguró poca continuidad en la participación vecinal. Por su parte, Rosario Robles nos deja saber en su informe que en el último año tomaron parte 4 y medio millones de capitalinos en las jornadas masivas de participación ciudadana, lo que extiende temerariamente el concepto hasta abarcar los conciertos en el Zócalo.

Hoy la situación parece complicarse aun más cuando se nos informa que las ex bases de apoyo a Cárdenas se convierten en la Comisión Nacional Promotora de los Comités Ciudadanos por el Cambio Democrático que se anuncia "no partidista" (¿¿), con una membresía de más de 100 mil ciudadanos, una comisión promotora, una ceremonia organizativa el 2 de octubre y una resolutiva el 9 de diciembre. A su vez, López Obrador ha repetido que apoyará su política sobre la base de los comités vecinales, aunque sin poner en la discusión normatividad alguna. El ciudadano tiene que lidiar y pagar cuotas en su comité condominal o de unidad habitacional, y si al gobierno federal entrante panista, se le ocurriera además promover los "martes" o los "jueves azules", ya estuvo que el desorden asociativo será muy parecido al de un manicomio.

Crípticos
LA IMAGEN Y EL MENSAJE

Por Francisco Javier SANDOVAL TORRES

MIGUEL LIMON ROJAS
Enfatizó el titular de la SEP que la observancia de los principios de educación laica, popular, nacionalista y democrática, ha hecho posible la superación y convivencia en México. No debemos violar estos principios y seguir aplicándolos en el sistema de enseñanza nacional, haciendo de la tolerancia y el respeto uno de los valores en los que se finque una mejor convivencia, como medio para igualar oportunidades y como fundamento de la unidad nacional.

ADAN MEZA BARAJAS
Reelecto como Magistrado Presidente del TSJ. Recordó que la impartición de justicia es función técnica a cargo del Estado, por lo tanto no tiene partido político ni debe estar sujeta a ideologías ni a intereses particulares o de grupo, sino obedecer a la necesidad prioritaria de los nayaritas: garantizar un estado seguro, por lo que instó a todos, funcionarios del Poder Judicial y ciudadanía, a trabajar en unidad y evitar que delito alguno quede impune.

ALFREDO CASTAÑEDA VAZQUEZ
La opinión pública captó que se equivocó rotundamente en su interpretación. No se percibe ninguna ofensiva de nadie para desmantelar nuestra Constitución o hacer una nueva, porque todo mundo está consciente de que los textos constitucionales, de la República y local, son producto de las luchas sociales históricas y que hoy su sagrado contenido no puede manosearse impunemente, como sí lo hicieron los gobiernos priistas durante 71 años.

ELBA ESTHER GORDILLO
Fuerte ovación se llevó el asesor foxista Rafael Rangel Sostmann, con la crítica que enderezó contra el sindicato magisterial. Además de compartir esa crítica, muchos foxistas sintieron que se quitaban de encima a la neocacique Gordillo, que bien interesada está en colaborar con el próximo gobierno. El apuro es para la del currículum, que es repudiada en las filas foxistas y no puede explicar a los tricolores cómo es que coquetea sin sonrojarse.

DULCE MARIA SAURI RIANCHO
Pago en especie o venta de ga[...] fórmula que ideó la yucateca para los acreedores que ven con preoc[...] situación financiera del PRI. Vari[...] dores tuvieron esa experiencia, [...] bieron una oferta: les abrieron [...] de lo que fueron las oficinas d[...] Labastida para que vieran si pedí[...] algunos enseres como pago. Ten[...] dores que la boshita obesa se va[...] mayate, con todo y hebra.

VICENTE FOX QUESADA
Aseguró el presidente electo que uno de los grandes cambios que se van a dar es el fin del sistema político basado en el corporativismo y que se va a construir uno nuevo cimentado en un concepto de democracia. "Se acabará con la cultura, muy fuerte, de corporativismo". Dijo que mucha gente aún piensa que todo seguirá igual y están esperando engancharse al nuevo tren, pero que esto no se permitirá, porque el reto es desmantelar el viejo sistema.

LUIS ECHEVARRIA ALVAREZ
El "diablo de San Jerónimo" recibió muy satisfecho la Rana de Oro, máxima presea que otorga la CROC, encabezada por el asqueroso corrupto de Alberto Juárez Blancas, a "personalidades distinguidas". Aclamado por toda la perrada corporativa obrera y funcionarios serviles, el ex presidente, a quien se le involucra con los hechos del 2 de octubre y del 10 de junio, exigió a Fox "un trato equitativo para los priistas". ¿Se lo dio él a la oposición?

PRI
¿A partir del primero de diciembre, cómo será la vida priista sin la Presidencia, sin el apoyo incondicional de muchos medios de comunicación, sin el uso electoral de los programas sociales, sin la capacidad de amenaza, chantaje y coerción, sin la posibilidad de disponer a su antojo de los recursos gubernamentales y de los instrumentos represivos para apoyar y sostener todo el inmenso aparato de bestial dominación política, impuesta durante 7 décadas?

SALVADOR MUÑOZ HERNANDEZ
Al igual de problemas que sin duda tienen enormes repercusiones en la vida nayarita, como son: la pobreza, la inseguridad pública y aún la pérdida del poder adquisitivo del salario, la impunidad es el fenómeno que más vulnera las instituciones y daña la convivencia social. Con el proceso de cambio social, moral y cultural que está viviendo el estado al arribo del Gobierno del Cambio, la paciencia social es ya muy pequeña con la impunidad en el sector gubernamental.

JULIO MONDRAGON PEÑA
Las facciones priistas están pres[...] desesperación por apoderarse de [...] por todas de los despojos. Pisan [...] el freno, pero ya no pueden contro[...] muy probable que en los próximos [...] desate la violencia generalizada [...] está de reproducirse el escen[...] Chimalhuacán, porque lo más se[...] que las camarillas resolverán la p[...] el poder interno del tricolor a ch[...] limpio, con el Código de Ética en la[...]

FRANCISCO CURI PEREZ
Perredista, ex diputado federal y ahora coordinador de petróleo y petroquímica del presidente electo Vicente Fox, es el ejemplo de las posiciones ambiguas, convenencieras y contradictorias del sol azteca. Resulta que quien transcurrió su infancia a la vera del cardenismo original de don Lázaro, ahora sale con la tremenda aseveración de que "la inversión privada es indispensable en Pemex". Ni duda cabe. Los cardenistas son ahora los mejores privatizadores neoliberales.

JESUS ORTEGA MARTINEZ
Ya es el jefe de la corriente Nueva Izquierda en el PRD, formalizada para la piratería interna. Pero no sospechen, porque el senador aclaró que la fracción "no será un grupo de presión, de interés coyuntural inmediatista o personalista, ni mucho menos trata de constituirse en un partido dentro de otro". Como dijo Echeverría, no es otra mafia interna, sino todo lo contrario. Los "chuchos" siguen allá, como aquí los "naranjos", arriba y adelante.

FRANCISCO MOLINA RUIZ
Para investigar las irregularidades y delitos que hayan cometido las administraciones priistas del pasado, se creará la Comisión de Transparencia, integrada por ciudadanos de alta calidad moral que tendrán la tarea de averiguar la verdad sobre el pasado, sobre los crímenes y las inmensas corrupciones del pasado. En cuanto al pelón Salinas el camino a seguir será que habiendo denuncia o delito qué perseguir, se procederá en su contra.

FIDEL PINEDA VALDEZ
Los charros sindicales nayaritas siguen creyendo que el cambio es broma de mal gusto y que pronto pasará. Pero precisamente el proceso de transformación política y social tiene como meta principal acabar con el corporativismo sindical que fue el pilar del PRI. Los cetemistas no se convencen aun que el corporativismo sindical no tiene más futuro. No habrá una verdadera democracia política en Nayarit si no hay una democracia sindical.

RAFAEL VALENZUELA ARMAS
Con alegre repetición de los ma[...] bles vicios del viejo régimen priista, [...] como lo hacen también los dirigen[...] sol azteca, en la posición patrimoni[...] lograr que los puestos de la adminis[...] pública, sea estatal o municipal, se [...] como botín de guerra, como latrocinios [...] trencos entre las oligarquías parti[...] Son los "nuevos políticos" con m[...] arcaicas pero desde luego con ama[...] muy, pero muy modernas.

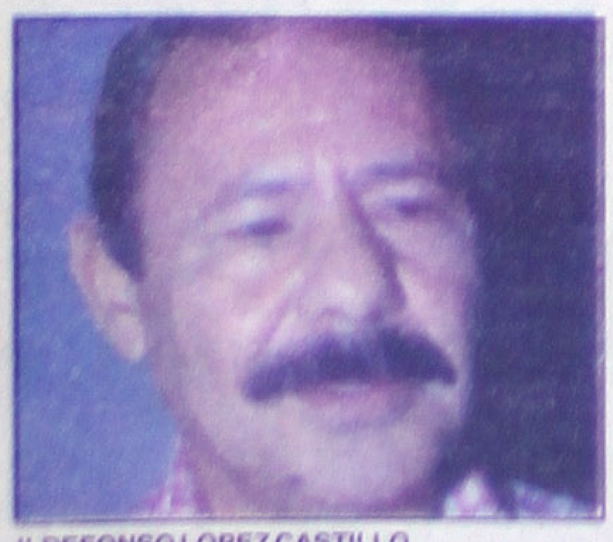

ILDEFONSO LOPEZ CASTILLO
En todas partes está saliendo a flote la purulencia inherente a los enclaves corporativos. Como se ve, la férrea dominación impuesta en los tres sectores de la UAN desde hace décadas no es la excepción de la regla. Mientras más le rasquen, más podredumbre seguirán encontrando en los aspectos gremiales, económicos, institucionales. El poder corporativo ha mantenido ferozmente doblegada a la casa de estudios y es el verdadero causante de su desastre.

MAXIMILIANO LOPEZ GARCIA
La conducta pública de "ni los veo ni los oigo" del Rey Lopitos evidencia que para muchos jerarcas el concepto del cambio sirve únicamente como muro de protección a la actuación arbitraria. Es un fenómeno que se registra en regímenes estatales de oposición, donde la incapacidad, cerrazón y abusos de funcionarios echan a perder las esperanzas de transformación de la ciudadanía. Eso ocasionó en Chihuahua el retorno del PRI a la gubernatura.

JOEL JIMENEZ OCHOA
Vendió a los productores de caña como "puercos flacos". Estas lacras sociales siguen actuando como si el PRI continuara en el poder, disfrutando de la impunidad absoluta que los protegió durante muchos años. Siguen creyéndose intocables por la autoridad consumando toda clase de atropellos. Pero los cañeros afirman que un día de estos cometerá un error craso y lo alcanzará el largo brazo de la ley. Después lloran y se dicen "presos políticos".

CAMARA DE DIPUTADOS
¡Ah, que nuestros respetables padres conscriptos! Exprimiéndose al máximo la materia gris, encontraron la fórmula mágica para superar su aislamiento y acercarse a la gente, con la novísima estrategia del "Congreso Itinerante". Es un esfuerzo de inteligencia similar al aplicado para descifrar el genoma humano. Siempre con impresionante visión futurista, pronto inventarán también las "Audiencias del Pueblo en el Poder" y otras innovaciones.

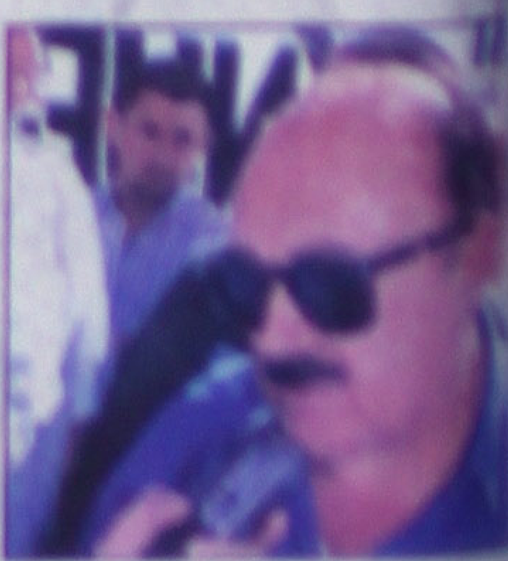

RIGOBERTO OCHOA ZARAGOZA
Ante tantos actos de piratería políti[...] violación a los derechos de autor, [...] presentará una demanda por daño [...] propiedad intelectual. Consideran [...] copia descarada que hacen a práctica [...] gobierno 1993-99, los diputados [...] mecanismo del "Congreso Itinerante" [...] cuando que en su sexenio puso de moda [...] "Gobierno Itinerante". Trascendió que [...] girá que no le chiflen, que comparta [...] porcentaje de las utilidades políticas.

40% de Enganche

adquiere una XTERRA 2000 con un gran financiamiento sin intereses

Pasión sin Límite
XTERRA es tu opción...

12 Meses sin Intereses

Más gastos de Administración
Promoción válida hasta el 31 de Agosto
o hasta agotar existencias.

AUTOMOTORES SIERRA, S.A. DE C.V.

ACAPONETA
Teléfono 2-02-00

TEPIC Insurgentes y Roble S/N
Tel. 14-81-82 y 14-81-77

NISSAN

GUARDIAS DE VENTAS DE 8:30 A 19:00 HORAS *Pasión por el detalle... Pasión por Ti.*

Extrategia Meridiano Comercial

LUNES 9 DE OCTUBRE EL 2000

EL CENTRO DE ESTUDIOS CONTINUOS ODONTOLOGICOS DE NAYARIT OFRECERA COMO INICIO LOS DIPLOMADOS EN: ORTOPEDIA, CERAMICA DENTAL Y ORTODONCIA.

Ofrecerá como inicio los Diplomados en Ortopedia, Cerámica Dental y Ortodoncia

Por : María Ibarra

Tepic.- El Centro de Estudios Continuos Odontológicos de Nayarit "Ceconay" ofrecerá a los cirujanos Dentistas capacitación continua, para que sus conocimientos sigan reforzándose cada día, este centro contará con un solo grupo de 20 alumnos como máximo.

En entrevista con el Dr. C. D. Jesús Navarrete Zuñiga, Coordinador del Centro de Estudios Continuos Odontológicos de Nayarit "Ceconay" nos comentó "Nuestro concepto de la educación es un proceso social tendiente al mejoramiento del ser humano dentro del enfoque bio-psico-social, concebimos a la educación no como un estado que se adquiere definitivamente como un todo terminal o acabado si no como un proceso activo y continuo que está siempre en evolución, lo que implica la necesidad de adoptar constante y en forma metódica este proceso a las condiciones de su tiempo, es por eso la creación de este centro, es una oportunidad para los odontólogos de tener capacitación constantemente"

El Centro de Estudios Continuos Odontológicos de Nayarit "Ceconay" tendrá como personal académico a todos aquellos que desempeñan funciones de docente, existiendo un director en cada diplomado siendo este el responsable durante la duración del diplomado.

Como inicio el Centro de Estudios Continuos Odontológicos de Nayarit "Ceconay" impartirá dos diplomados "Ortodoncia y Ortopedia", "Cerámica Dental" el primero de ellos cuenta con valor curricular y tiene una duración de 480 horas crédito, dividido en 4 semestres y 4 módulos, asistiendo dos veces por mes el viernes y sábado, siendo su Director responsable el C.D.M.O.E.O. Carlos Enrique Rivera Camberos.

El segundo de los diplomados que se ofrecerá será el de "Cerámica Dental" que tendrá una duración de 7 meses, con 180 horas crédito, teniendo de igual forma valor curricular, dividido en 9 módulos, su Director responsable será el C.D.E. en R.O. Luis Alberto Topete Toledo.

Por último es de mencionarse que El Centro de Estudios Continuos Odontológicos de Nayarit, en poco tiempo tendrá los diplomados Rehabilitación Oral y Técnico en Prótesis Dental.

PERFIL EMPRESARIAL

NOMBRE: Centro de Estudios Continuos Odontológicos de Nayarit
COORDINADOR: Dr. C. D. Jesús Navarrete Zuñiga.
DIRECCIÓN: Mar Báltico No. 30-1 Fraccionamiento Simancas
TE: 12-12-44 y 13-61-65 Fax. 14-41-26

RESPONSABLES DE LA PUBLICACIÓN: José Antonio Soriano, Director Comercial / FOTOS Y TEXTO: María Ibarra /Diseño: Ana Mireya Cuevas DIRECCIÓN: Zapata 73 Pte. Tel. 12-01-45 Ext. 105 y 107 Tepic, Nayarit. E-mail publis@tepic.megared.net.mx / www.meridianet.com.mx

BAHIA DEL SOL
Beach Resot

PROMOCION DE OTONO
3 dias/2 Noches
en Nuevo Vallarta

$ 949.00
(2 Adultos y 2 Menores)

Venga y disfrute un nuevo concepto de privacia, descanso y diversión, en el marco de las mejores playas de nuestro Estado.

EL PAQUETE INCLUYE:
HOSPEDEJE EN HABITACION DE LUJO
DESAYUNO AMERICANO (SOLO ADULTOS)
COCKTAIL DE BIENVENIDA
TODOS LOS IMPUESTOS
20% DE DESCUENTO EN NUESTRO RESTAURANT "SEA HORSE"
10% DE DESCUENTO EN DEPORTES ACUATICOS

RESERVACIONES:
Consulte a su agente de Viajes o
Directamente al Hotel a los Tels. 01-(329)-70526 ó 01-(329)-70527

FECHA LIMITE
15 Diciembre/2000

Paseo Cocoteros y retorno Cozumel S/N Nuevo Vallarta, Nay. CP. 63732

CARBURACION A GAS L.P.

Ofrece venta de equipo de Gas L.P.

Para su vehículo desde $5,700.00

CONTAMOS CON TALLER DE SERVICIOS Y REFACCIONES

Venga y pregunte por nuestro sistema de crédito

CONTAMOS CON SERVICIO A DOMICILIO

Nuevo Domicilio
Calle Caoba 59-A
entre Paraíso y
Calle Sauce
Colonia San Juan
Tepic, Nayarit
Tels. 14-48-44
Celular 50-08-43

Prevenga el Cáncer de Colon

Cansado de tomar pastillas y su estomago con gastritis

Magna Block lo último para manejo del dolor (Deportistas, padecimientos reumático, ciático, etc.)

YA NO PUEDE CON EL STRESS CADA VEZ MÁS PERSONAS USAN AROMATERAPIA

DGP 1288977

Citas Teléfono 13-97-76 Celular 46-19-48

AGENCIA DE MASAJES **Juliette**

SOLICITA **CHICAS DELGADAS**

Que quieran ganar de $1,000.00 a más diarios

Para trabajar en Puerto Vallarta
Te damos hospedaje. Contratación inmediata

TELEFONO 01-322-43638

Relaxxx MASAJES

Massage & Escort

Massage Francés
Massage Completo
Sensual Shows
Damas de Compañía

¡Escoge tu personalmente las modelos del servicio!

La excelencia en modelos a tu servicio con elegancia y criterio para el gusto más exigente

Servicio a Domicilio
Hotel o Motel con
Discreción y Seguridad

Tel. 14-91-57
(044-32) 30-54-90

Solicito Chicas de 18-25 años
$600 pesos diarios min.

TODO PARA CELULAR®

100 viva USACELL DIGITAL 100

TELÉFONIA CELULAR - TELEFONÍA RURAL - TELEFONÍA SATELITAL

Accesorios celular de la mejor calidad

Tarjetas Viva de USACELL DIGITAL

TIENDA LA LOMA	TIENDA LOS ESTADIOS	TIENDA LEY-ALICA
Av. México Sur 249	Av. Insurgentes 523 Pte.	Insurgentes y Universidad
esq. Eulogio Parra	Esq. Fresno Col. San Juan	Local 17-D Ciudad del Valle
frente Secundaria Federal	frente Agencia Chevrolet	frente a Aurrera
Tel. 10-10-30	Tel. 14-40-50	Tel. 13-90-88
Horario Corrido	De 9-2 y 4-8	Lunes a Domingo
Lunes a Sábado	Lunes a Sábado	Horario Corrido

Panasonic Sistemas Digitales

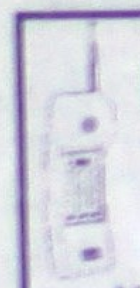

MANTENIMIENTO- VENTA-REPARACION DE EQUIPO TELEFONICO Y DE INTERCOMUNICACION

CONMUTADORES- FAX
CONTESTADORAS
TELEFONOS
INALAMBRICOS
VIDEO PORTEROS
INTERFONES

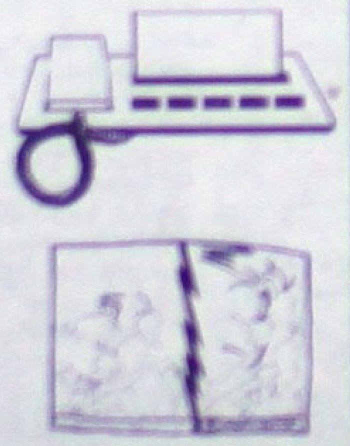

CABLEADO DE REDES PARA CÓMPUTO

AND. COPIPINKI ED. 53 DEPTO. 5
INFONAVIT LOS FRESNOS TEL. 12-49-42
BIPER 16-84-70 PIN 5580276

La Pachanga

Alquitodo:
*Sillas
*Mesas
*Tablones
*Manteles

ADEMÁS:
-Venta de Desechables
-Servicio de Platillos
-Pozole
-Carnitas
-Birria, etc.

Mejoramos Presupuesto

Libertad 362-A
Col. Heriberto Casas
Tels. 11-10-29 y
12-42-35 y 16-05-59
Tepic, Nayarit

Correduría Pública N° 1

FEDATARIO MERCANTIL

LIC. MANUEL ALTAMIRANO QUINTERO
TITULAR

Fedatario Público	Perito Valuador
Agente Mediador	Asesor Jurídico
Arbitro Mercantil	Sociedades Merc.

Autorizado por el Ejecutivo Federal

Aut. Federal N° 413.94.1467	Hab. Secofi N° 060494D
Patentes N° 0026 y 0324	Ced. Prof. 1129027

PLAZA ESTADO DE NAYARIT

Miembro Colegio Nacional de la Correduría Pública Mexicana, A.C.

Av. México 181-3 Sur Tel y Fax 14-08-31 Part. 13-59-98

MEGACABLE
lo que tú quieres ver

Futbol
Eliminatoria copa del Mundo 2002
Argentina Vs. Uruguay
PSN
10:30 p.m.

Nash Bridges
AXN
3:00 p.m.

Baila Conmigo
Vanessa L. Williams
Chayanne
HBO plus
9:00 p.m.

www.megacable.com.mx

LUNES 09 DE OCTUBRE DEL 2000

	Sintonía	Horario / Canal	15:00	15:30	16:00	16:30	17:00	17:30	18:00	18:30	19:00	19:30	20:00	20:30	21:00	21:30	22:00	22:30	23:00	23:30
VARIEDAD Y ENTRETENIMIENTO	23	TELEMUNDO	Ocurrio Asi		Televenta	Noticiario Telemundo	Padre Alberto		America en Vivo		Telenovela		Ocurrio Asi		Noticiario Telemundo	Noticiario Internacional	America en Vivo		Ocurrio Asi	
	24	TVC	Naturale. Salvaje	Hola Spencer	Torbellino		Pel: Pídemelo otra vez				Crónicas de la Com...	Mamá Lucha	TVC Noticias Noctur.		Respuestas		Toros		Toros	
	36	FOX	Película	Pel: Apuesta final				Ally McBeal		Los Simpson	Dharma & Greg	Es como tú Sabes	Ally McBeal		Pel: Durmiendo con el enemigo				Tres para todo	Los Simpson
	48	SONY	Party Of Five		Baywatch		Cheers	Mad About you	Friends	The Nanny	Friends	Sports Night	Dawson´s Creek		Popular		Seinfeld	Married With	Saturday Night Live	
	72	AXN	Nash Bridges		Higlander		Rescue 911	AXN: The Series	Walker		Medicopter		Vip		Pacific Blue		Water Rats		Bugs	
	25	GEMS	Susana Gimenez		Película				Proxima Victima		Cuerpo Dorado		Susana Gimenez		Causa Comun		Película			
	47	USA	Calle 13: Village of the damned		Hercules		Xena: Warrior Princess		New York Undercover		* La Ley y el Orden		Cinema Calle 13: Pel [illegible]				Homicidio: La Vida en las Calles		Good vs. Evil	
PELICULAS	06	HALLMARK	Pel: Promesa Traicionada				Pel: La pequeña sirena				Pel: Tierras de pasión				Pel: La historia de [illegible] 1 y 2					
	14	[illegible]	Pel: Una señora movida		Pel: La mejor del colegio				Pel: El sargento capulina				Pel: Valentín Lazaña				Pel: Rugido salvaje			
	68	PLATINO	Película	Pel: Tú, y yo y nadie más				Pel: Vidas cerca del río Yarra				Pel: Dulce como tú			Pel: Por todos los medios				Pel: El último deber	
	69	PLATINO PLUS	Película	Pel: El secuestro Agata			Pel: La historia de Elina Vera				Pel: Todo un desastre				Pel: Más allá de la locura				Pel: Terror en el puente de Londres	
	70	TNT	Pel: Presumidos		Pel: Negocios malos				Pel: Mil veces adiós				Pel: Flores de acero				Pel: Negocios malos			Película
DEPORTES	63	PSN	Deportes Extremos	Magazine	Futbol Eliminatoria Copa del mundo 2002 Colombia vs. Paraguay rep.				Futbol Eliminatoria Copa del mundo 2002 Venezuela vs. Brasil rep.				Rugby	Noticias	Futbol Eliminatoria Copa del mundo 2002		Deportes Extremos	Futbol Elimin. Copa del mundo 2002 Argentina vs. Uruguay		
	12	ESPN	Béisbol de las Grandes ligas						Sports Center	1999 Fitness	Simplemente Futbol		Futbol Americano Tampa vs. Winnesota					Simplemente Futbol		Hall of Fame
	37	FOX SPORTS	Camp. De arrancones [illegible] Guadalajara		Fox Sports Vertigo	V82	Boardwild		Fox Sports Vertigo	Béisbol de las grandes ligas Post-Temporada series divisionales (NLDS-A/GAME 5)						Lucha libre CMLL Compacto		Fox Sports Noticias		Fox Sports N
	71	ESPN 2	Toyota Atlantic Series		Sport Center		Monday Night Countdown				Anthology 2000 US National Jump R. Ch.		Cheerleading 2000 US National Jump.		1999 Fitness	Baseball Tonight	Infomercial	Futbol Americano de la NFL Tampa Bay vs. Winnesota		
MUSICA	09	VIDEOROLA	Solo Videos		Mas Videos con Claudia Chavez		Mas Videos con Ana Laura Tanaka. Grup.		Juntos para no [illegible]		Solo Videos		Mas Show de Video Rola		Solo Videos				Juntos para no [illegible]	
	18	VH1	Behind the music		Rock Across America 2000		VH1 Live		Movies That Rock				Movies That Rock				VTW		Behind the Music	
	74	MTV	Celebrity Deathmatch		Videopremier		Conexion		Ren and Stimpy	Daria	Los 10 mas Pedidos		Behind the Music		Top 10		Undressed	Clasicos	Videosemania	
INFANTILES	28	WARNER	Animan...	Histeria	Superman	Batman	Lois & Clark		El Toque de un Angel		Pel: Two By Sea				Babilonia 5		Suddenly Susan	Veronica Closet	Spenser investigador	
	42	CARTOON	Película de Scooby		Pokémon	Guerra de Bestias	La Cons. Roswell	Hombre de Negro	Pinky y Cerebro	Wiko, La y Og	Aventura Tiny Toon	Johnny Bravo	El Laboratorio de Dexter	La Vaca y El Pollito	Pokémon	Bugs Bunny y P. Lucas	Tom y Jerry	Los Picapied.	La Cons. Roswell	Hombre de Negro
	65	NICKELODEON	Mezcla de Nicktoons			Gas		Charlie Brown	Los Thornberrys	Planeta Nick					3 Amigos y Jerry	Catdog	Mezcla de Nicktoons			
	67	FOX KIDS	Diabolik	El Mago	El Homb. Araña	Diabolik	Power Rangers		La Hora de la Risa		Alex Mack	Shirley Holmes	Escalofríos	Diabolik	Power Rangers		Hombre Araña		La Mujer Araña	El Hombre Araña
	66	DISC. KIDS	Las Aven. d Jeff Corw.	Mecánica Popular	Magia del Cine	Guerreros Milenos	Cazador de Extra.	Fantasma Escritor	Mi Guión	La Familia Twist	Niños Re. Ave. Real	Magia del Cine	Mecánica Popular	Fantasma Escritor	Mi Guión	Cazador de Extra.	Magia del Cine	Spirit	Niños Re. Ave. Real	Aventuras en A.R.K.
CULTURA	29	DISCOV.CHAN	Discovery Magazine		Hora Salvaje		Desde Adentro		Discovery Now	Vida @ Línea	Cartelera de Discovery		Voces del Ayer		Hora Salvaje		Discovery Now	Vida @ Línea	Cartelera de Discovery	
	62	PEOPLE & ARTS	La Historia de Brian Epstein		Planeta Solitario		Viajeros		Islas Exóticas	Destino	Planeta Solitario		El Papa Pío XII, los Judíos y los Nazis. ¿Sí, no?		Ventana a la Historia		El Planeta Solitario		El Papa Pío XII, los Judíos y los Nazis. ¿Sí, no?	
	30	MUNDO OLE	Biografía		Nuestro Mundo		Siglo XX		Mini Series		Historia Ancestral		Biografía		Nuestro Mundo		Siglo XX		20/20	
	64	INFINITO	Misterios del Mundo	Misterios, Magia y M.	Universo Extraño	Desastre	El Mirador		Misterios del Más Allá		Infinito Insólito		Zona Infinita	¿Puedes Creerlo?	First Wave		Infinito Esotérico y Oculto		Infinito [illegible]	
	60	DISC. HEALTH	Enciclopedia del Cuerpo Humano		Historia de un Bebé		Línea Vital		Hospital Infantil	Temas de Salud	Medicina Alternativa		Temas de Salud		Enciclopedia del Cuerpo		Historia de un Bebé		Línea Vital	
CANALES PREMIUM	52	HBO OLE	Película	Cyberole	Pel: La Vida es bella				King Gimp		Pel: Babylon 5: Thirdspace			(-45) Pel: Time Served				Sex and the City	Oz II	
	53	CINEMAX	(-18) Pel: One Special Night				(-15) Pel: Los Centauros				(-15) Pel: Mr. Atlas				Pel: [illegible]			Pel: Obsession		
	55	HBO Plus	Pel: Broken Silence			Pel: Shadow Of Doubt			(-15) Las sopranos II		Pel: Mi Gigante				Pel: Baila conmigo				Pel: Persecución Mortal	
	59	MOVIE CITY	(-21) Pel: A Primera vista					(-38) Pel: Más allá de la Obsesión			(-15) Pel: Coyote			(-60) Pel: Grandes Ilusiones				(-36) Pel: [illegible]		
	57	CINECANAL	Película	(-50) Pel: Los Quebrantahuesos al ataque				(-45) Pel: Far North			(-20) Pel: Cuando Harry encontró a Sally				Pel: Crepúsculo			(-40) Pel: [illegible]		
	58	CINECANAL 2	Película	(-45) Pel: Obsesión Fatal				(-40) Pel: Columbo			(-25) Pel: Fat man and Little Boy					(-40) Pel: [illegible]				(-35) Pel
	26	FILM & ARTS	Pel: Sargento [illegible]		[illegible]			Maurice Ravel´s B	[illegible]		Inside the Actors Studio		Pel: La Nuit de Varennes				(-15) [illegible]			

Informes y Ventas en Magnolia # 212 ó llama al Tel: 14-45-00 Tepic, Nayarit

Ladatel Telcel Iusacell Ladafon Habla

También puede ser Distribuidor de Billetes de Lotería Nacional y todos los rascales

LOTERIA NACIONAL PARA LA ASISTENCIA PUBLICA

Puebla 164 Norte Int. 203 Tels. 16-91-10 y 12-45-41

*Flores de Bach
*Calendario Maya
*Danza
*Gimnasia
*Yoga maya y
*Astrosofía.

Con la participación del Maestro **Domingo Díaz**

¡Te Esperamos!

INFORMES EN MORELOS 87 PTE.
TELÉFONOS 11-55-06 Y 12-62-85

CONSULTA $10.00

Venga a mi domicilio: Lago Ontario 68 entre Lago Patzcuaro, Fracc. Lagos del Country, Tepic, Nayarit Teléfono 11-46-36

con TELECABLE Del Grupo Televisa

Tu televisión no tiene límites

Sigue disfrutando todos tus canales favoritos

Cinema Gold Choice | 4 diversión tv | Cinema Gold Choice | XEQ | Hit | unicable

Y muchos canales mas...

TELECABLE Del Grupo Televisa

SOLO EN...

PARA CONTRATAR SOLO LLAMA AL **TEL: 100 100**

AV. JUAREZ ESQUINA SAN LUIS SIN PROBLEMAS DE ESTACIONAMIENTO

Sr. Conductor No olvides usar tu cinturón de seguridad

Diseño Rústico fabrica de muebles

"PAQUETECASES"
(14 PIEZAS)

1) Sala 3,2,1: (equipales o proderna)
*Mesa de centro
2) Comedor 4 sillas:
*Trinchador
3) Recámara
*Cabecera (herrería o petatillo)
*2 burós *Base matrimonial

$9,495.00

"Ven y haz tu paquete con amplias en telas y diseños"

(Sistema de apartado 40 días)

San Luis 159 Sur Teléfono (32) 13-45-29

Hules Automotrices ARLO

Venta de soportes, empaques, topes, tacones y gomas en general.

Instalación de empaques, corredera y cañuela para puerta en autos y camionetas de todo tipo.

TELÉFONO 13-45-78
Colima 76 Sur
Colonia San Antonio
entre Insurgentes y Eulogio Parra

Queremos que tengas relaciones

¿Quieres conocer a otras personas?

Ven a Meridiano, y trae este cupón, te lo publicamos SIN COSTO por 3 días

En nuestra página dedicada a la Amistad

Envíalo por fax al Tel. (32)12-01-45 Ext. 108
por e-mail: meripubli@tepic.megared.net.mx
o traelo personalmente a nuestras oficinas
en Zapata 73 Poniente, Centro, Tepic, Nayarí.

TEXTO (Máximo de 20 palabras)

Septiembre loco en SERCON

SERCON Servicios Computacionales de Nayarit

PENTIUM III-550
- D.D 17.2 gb.
- 32 Mb. en RAM
- Monitor Color 14"
- CD-Rom 48X
- Floppy 3.5"
- T. de Video 8 Mb.
- T. de Sonido 16 Bits
- Fax-Modem 56,600
- Teclado
- Mouse

Contado 6,499.00 + I.V.A.
50/50 Enganche 3,549.00 + I.V.A.
6 Quincenas de: 591.00 + I.V.A.

CD 650 MB $19.99 + IVA

Presario 7476
- Vel.533Mhz,RAM 64 MB, D.D. Ultra ATA-66 10 Gb, Fax 56,600 Kbps, CD-Rom 40X, Monitor 15", Color, Software precargado

Festeja adquiriéndola por solo $ 9,988.00+I.V.A.
En Compras de Riguroso Contado Llévate una Impresora Canon 1000 por solo $970.00+I.V.A.

CELERON 600 Mhz.
- D.D 10.2 gb.
- 32 Mb. en RAM
- Monitor Color 14"
- Floppy 3.5"
- T. de Video 8 Mb.
- T. de Sonido 16 Bits
- Fax-Modem 56,600
- Bocinas 12 Watts
- Teclado
- Mouse

Contado 5,499.00 + I.V.A.
50/50 Enganche 3,149.00 + I.V.A.
6 Quincenas de: 533.00 + I.V.A.

Mejoramos Cualquier Presupuesto ¡Garantizado!

y si ya tienes computadora...
- Celeron 566
- Mother Board Escalable
- T. de Sonido Int.
- Fax- Modem 56,600
- Video 8 Mb.
- 32 Mb. Ram

Actualízala por solo 2,799.00 + I.V.A.

TOMAMOS SU EQUIPO ACTUAL (SUJETO A APROBACION)

SCANNER 1,200 DPI $899.90 + IVA

PREGUNTA POR NUESTRO EXCLUSIVO MANTENIMIENTO PREVENTIVO SIN COSTO ¡DE POR VIDA!

GARANTÍA DE SATISFACCIÓN TOTAL
ENTREGA INMEDIATA EN CONTADO
CONFIGURACIONES A SU MEDIDA
HOJA DE ENTREGA (Unicos en garantizar que todo su equipo es nuevo de fábrica)
ATENCION PERSONALIZADA
PLAN DE FINANCIAMIENTO
ASESORIA TELEFONICA
ENTREGA A DOMICILIO
GARANTÍA DE 3 AÑOS*
CARNET DE SERVICIO
PLANES DE CRÉDITO

Configuración Integral
Computadora I.B.M. Mod. PC 300 GL - Mod. 21S

Oferta
INTEL 533 MHZ.
D.D 10 Gb. ATA
MONITOR COLOR 14"
RAM 64 Mb.

SCANNER CAMA PLANA
CAMARA DE VIDEO CONFERENCIA INTEL USB
IMPRESORA EPSON STYLUS 440
CABLEBLE DE CÓMPUTO TORX

Adquiere el paquete completo por solo 12,998.00 + I.V.A.

HONESTAMENTE ¿ALGUIEN LE DA MÁS?

CENTRO Calle Mina No. 155-A entre Durango y Querétaro Tel 14-86-66

REY NAYAR Av. Insurgentes 2097 Ote a unos pasos de monumento al Rey Nayar Tel 13-66-10

DIRECTV CONTRATA YA

DON' M., S. A.

SUPER OFERTAS

LO MEJOR EN AUTOS SEMI-NUEVOS

TODO OCTUBRE

Abierto los Domingos hasta mediodía y entre semana hasta las 8:00 p.m.

CON ESTOS PRECIOS SI SE PUEDE!!!

Tsuru Rojo
Sedan 4 puertas,
con aire acondicionado
Modelo 1993

EN CADA COMPRA, LLEVESE UNA SORPRESA

Atendido por su Ejecutivo de Ventas
Sr. José de Jesús Arteaga Llamas

VISITENOS EN: AV. INSURGENTES Y FRESNO S/N
COL. SAN JUAN TEL. 14-80-84 FAX 14-81-82 - TEPIC, NAY.

DAI 13-76-32 teléfono

¡VIEJITO EBRIO!

Vagos de la 2 de Agosto contra los de Xalisco

¡ENFRENTAMIENTO DE PANDILLEROS!

Tronaron armas de fuego y salieron a relucir navajas filosas, dejando dos lesionados

Don Leonardo Araiza a quien un médico lo quiere sacar y destruir su vivienda.

CUPON Meridiano MUSICAL
ESTE CUPON
+$30 PESOS=

¡MEDICO LO QUIERE DEJAR EN LA CALLE!

Joel Medina sufrió una muerte instantánea

¡MURIO BAJO TONELADAS!

Viajaba en la parte trasera de una camioneta que al salirse del camino provocó que saliera volando y pereciera debajo de ésta

Un lesionado y pérdidas materiales cuantiosas fue el saldo de una aparatosa volcadura ayer por la tarde.

Judiciales buscan a Alfredo y a "El Alfi"...

¡LE DIERON GARROTIZA EN CIUDAD DEL VALLE!

¡VOLTERETAS EN FORD!

¡LE ROBARON EN LA CENTRAL CAMIONERA!

Alejandro García/Meridiano

Tepic.- Los costosos aparatos con los que contaba un autobús para la diversión de sus pasajeros, le fueron robados durante la madrugada del sábado a uno de la línea Norte de Sonora que se encontraba estacionado en los patios de la Central Camionera y motivo por el cual, ahora la policía investiga a los presuntos responsables.

Este robo fue denunciado ante el agente del Ministerio Público por parte de Pascual Suárez Nuño, de 49 años de edad, originario de Tonalá, Jalisco y vecino de esta ciudad, con domicilio en calle Tecuani edificio 113 del Infonavit Los Fresnos, quien manifestó ser operador de la línea antes mencionada de autobuses.

La tarde del pasado sábado, relató ante las autoridades que el día anterior a las 18:50 horas, había dejado en los patios de la central, debidamente cerrado y estacionado un autobús marca Dina, modelo 1989, color rojo con blanco, placas de circulación 294HC6 del servicio público federal, que tiene la ruta Tepic-Tuxpan de la línea Norte de Sonora.

Se retiró a su domicilio a descansar pero ese día por la mañana, a eso de las 05:30 horas cuando se presentó para iniciar sus labores nuevamente, se dio cuenta de que el camión estaba abierto y también roto el pasador de la chapa y de inmediato se imaginó que los ladrones habían hecho de las suyas.

Nadie le supo decir quien había abierto su camión y al revisarlo notó que ya le hacía falta una televisión y un estéreo marca Panasonic, todo con un valor aproximado a los 8 mil pesos.

Este robo quedó asentado en una averiguación previa que inició el agente del Ministerio Público y que ahora ya investiga la policía.

FRENTE AL DIF TAMBIEN ATRACARON

Tepic.- Vacío y todavía averiado de la puerta principal, dejaron los ladrones un departamento localizado sobre la avenida Colosio, de donde sustrajeros lo más costoso y con valor de varios miles de pesos.

El mismo sábado por la mañana, la agencia de guardia del Ministerio Público recibió otro reporte de robo, esta vez de Ramón Artea Llamas, de 44 años de edad, vecino del edificio 50 departamento A, en el boulevard Colosio.

Los hechos ocurrieron durante el pasado viernes, pues comentó que muy temprano a eso de las siete de la mañana salió de su domicilio para ir a trabajar, dejando bien cerrado pero regresó muy tarde, a las 23:00 horas y se encontró con una desagradable sorpresa. Por algunos minutos estuvo batallando y no logró abrir la puerta principal, optando por pedir permiso a su vecino para poder entrar por la parte trasera y al hacerlo, notó que el interior estaba en completo desorden.

Después de revisar, dijo que le hacía falta una cámara fotográfica marca Kodak, cincuenta discos compactos, tres perfumes de diferentes marcas, todo esto con un valor de más de 8 mil pesos.

Se desquitó de Cuco Contreras...

¡POR VENGANZA LE SAQUEARON SU CASA!

**** No quiso liarse a golpes con un tal Arturo y al regresar a su casa encontró que ya le habían desaparecido objetos de valor***

Alejandro García/Meridiano

Tepic.- Joyas de oro, perfumes y otras pertenencias desaparecieron de la casa de Refugio Contreras en la colonia Lomas de la Laguna y sus sospechan son hacia uno de sus vecinos de nombre Arturo, y es que horas antes cuando salió éste se encontró con su vecino enardecido quien lo retaba a golpes y como Cuco no hizo caso a sus peticiones, al regresar horas más tarde encontró que le habían robado.

Este caso fue denunciado la mañana del pasado sábado, a eso de las 08:40 horas cuando Refugio Contreras Mascorro, de 32 años de edad, vecino de la calle Miguel Hidalgo sin número en la colonia Lomas de la Laguna, se presentó ante el agente del Ministerio Público.

Muy molesto por lo que le sucedió, relató que el día anterior muy temprano salía de su casa para ir a trabajar y enfrente observó a un sujeto al que solo conoce como Arturo quien muy enojado lo llamaba retándolo a golpes.

Pero muy inteligente, Cuco le dijo que a él no le interesaban los problemas y siguió su camino mientras que el tal Arturo seguía gritando e insultándolo, pero horas más tarde, aproximadamente a las 20:30 horas retornó y se encontró con una desagradable sorpresa.

Al querer entrar, se dio cuenta de que la puerta principal estaba forzada de su chapa y al entrar a revisar el interior, se dio cuenta de que le hacían falta 2 anillos de oro, 450 pesos en efectivo, dos perfumes para caballero y varios objetos más, con un valor superior a los mil pesos.

De inmediato optó por dar aviso a las autoridades y entrevistarse con agentes de la división de investigación de robos y asaltos, haciendo suponer que el principal sospechoso era el tal Arturo con quien no quiso liarse a golpes, por lo que ahora la policía se encargará de investigar los hechos.

Restaurant TAI-PAK

ENTREMES MIXTO

Rollitos de huevo
Sopa de tiburón
Sopa de pulpo de jaiba con crema de elote
Rock Cornish con salsa de ostión

Rock Cornish china
Pato al horno tai-pak
Pato Pekin
Tai-sha-wi
Kai-Kiw

Querétaro 114 Nte. Centro. Tel 16-19-90, Tepic, Nayarit

Una alcantarilla abierta que representa un grave peligro para los transeúntes y automovilistas, aún se encuentra desde hace días en Abasolo y Zacatecas a un costado de la Plaza de los Constituyentes y no se han preocupado por repararla.

¡ARMARON TREMENDA

debera ser presentado de inmediato

¡LA PGJ PREVIENE AUTOMOVILISTAS!

**** Una tarjeta que siempre deberán traer, con todos los datos del vehículo para que la policía realice una búsqueda más rápida***

Medina/Meridiano

Tepic.- Debido a que la delincuencia organizada de robo de vehículos es el segundo delito mas común que existe a nivel nacional, Tepic no es la excepción, la Procuraduría General de Justicia del Estado crea una credencial donde podrá tener los datos más importantes de su vehículo.

Esto con el fin de que quien llegue a ser víctima de los ladrones de autos, inmediatamente llame por teléfono y reportar el robo al instante, y asimismo tendrá los datos a la mano de su automóvil.

Con esto, en cuestión de segundos todas las corporaciones tendrán los datos suficientes para agilizar la búsqueda y tener mayor éxito, ganándole tiempo al delincuente.

Éstas credenciales están a su disposición en la dirección de la Policía Judicial para el público en general.

Asimismo no está de más algunas recomendaciones para que usted no sea víctima de los delincuentes.

1.- Dejar su vehículo debidamente cerrado con los seguros puestos.

2.- Preferentemente estacionarlo en zonas o lugares debidamente iluminados.

3.- Colocar bastón de seguridad para el volante o palanca.

4.- Conectar su alarma contra robos.

5.- Desconectar algún cable que alimente corriente al vehículo.

6.- Al dejar su carro en estacionamientos, verifique que el empleado porte gafet o esté debidamente acreditado en dicho lugar.

Recuerde que su seguridad empieza por uno mismo, la responsabilidad es de todos, ayudemos a disminuir el robo de vehículos con tan solo seguir unos pasos es más que suficiente.

¡ATRAPO AL ASALTANTE!

BUSCAN A "CHINTO" MORALES...

¡MATO A SU AMIGO!

- **Venían de "pistear" juntos y lo aplastó con una camioneta**
- **Ya le habían dicho que bajara la velocidad y más le aceleraba a la GMC**

Por Alejandro García
MERIDIANO/Badeba

Fatal accidente ocurrió sobre una de las carreteras que conduce a la playa, en el municipio de Bahía de Banderas. Un joven fue aplastado al caer de una camioneta en circulación lo que le provocó una muerte casi instantánea.

Asustado por lo que había pasado, el chofer de la camioneta que sufrió una salida de camino, dejó abandonado y muerto a su amigo por la carretera de Lo de Marcos a la playa Las Minitas, todo esto después de salir varios amigos de una cantina.

Elémentos de la Policía Judicial del Estado ya lo buscan para que responda ante el agente del Ministerio Público investigador, quien ya dio inicio a la respectiva averiguación previa en torno a los hechos.

Aproximadamente a las 19:00 horas un agente de Ministerio Público acompañado por Policías judiciales destacamentados en Lo de Marcos, se trasladaron hasta el kilómetro 1+800 de la carretera antes mencionada, para dar fe de una persona sin vida.

Al llegar al lugar, se encontraron con que permanecía abandonada una camioneta marca Chevrolet GMC, modelo 1981, color rojo con franjas grises, con placas de circulación RENE704 y donde bajo la llanta trasera izquierda, se encontraba el cadáver de una persona del sexo masculino.

Pocos después, pudieron entrevistarse con uno de los testigos de este fatal accidente de nombre, Iribaldo Vázquez Andaluz, de 25 años de edad, vecino del ejido Lo de Marcos, municipio de Bahía de Banderas.

Con respecto a los hechos, declaró que él y dos amigos más, horas antes estuvieron tomando cerveza en una cantina de Las Minitas y que cuando decidieron retirarse, tomó el volante Jacinto Morales López, para eso ya era como las seis y veinte de la tarde.

Pero él y el ahora fallecido a quien identificó como Joel Medina Vázquez, de 32 años de edad, originario de La Villita de Ameca, Jalisco y vecino de San Francisco en Bahía de Banderas, con domicilio en calle Cuba sin número, decidieron ir en la parte trasera de la camioneta para contemplar el paisaje.

De inmediato notaron que su amigo Jacinto, imprimía mucha velocidad a la camioneta GMC y en varias ocasiones le gritaron que bajara su velocidad pues de lo contrario iban a sufrir un accidente, pero "Chinto" no les hizo caso, tomó el tramo carretero de Lo de Marcos a Playa Las Minitas.

Al llegar al kilómetro 1+800, Jacinto perdió el control de la camioneta y por la velocidad a la cual iba, se salió de la carpeta asfáltica y en la maniobra saltaron, Joel e Iribaldo saliendo volando de la caja de la GMC, el primero de ellos corrió con mala fortuna.

No se explican como, pero Joel cayó al suelo y la llanta trasera izquierda se detuvo justo encima de su pecho mientras que el chofer otro bagatela para ver como se encontraban y todavía cuando Joel apenas con habla les decía que no ayudaran, el conductor optó por darse a la fuga con rumbo desconocido.

No pudo resistir más, Joel falleció poco después a consecuencia de asfixia por aplastamiento, por lo que se tuvo que dar aviso a las autoridades así como a personal de una funeraria local.

Fue así como, después de que la unidad le fue quitada de encima al ahora fallecido, el representante social dio fe ministerial del cuerpo sin vida y de las lesiones que presentaba a consecuencia del accidente.

Al final, Joel fue trasladado al anfiteatro donde le fue practicada la necropsia de ley, presentándose más tarde sus familiares para reclamar sus restos que serían velados en su domicilio para posteriormente ser sepultado en el panteón de la localidad.

Se dijo que agentes judiciales, ya andan tras la pista del homicida imprudencial y en las próximas horas se cree que será detenido para responder por la muerte de su amigo.

Funerales San José

NO LUCRA CON SU DOLOR
SERVICIO LAS 24 HORAS

Lisboa 121 Col. Versalles Puerto Vallarta, Jal. (3) 224-82-38 225-45-10

Una mano Amiga cuando así lo necesite

- Excelente Ubicación
- Contamos con Estacionamiento y Vigilancia
- Capillas de Velación con servicio de cafetería, las más funcionales y confortables instalaciones con Aire Acondicionado
- Servicio de preparación y restauración de cuerpos
- Servicio de Traslados por vía Terrestre y Aérea Nacionales e Internacionales
- Contamos con Sucursales dentro y fuera del País
- Servicio de Crematorio
- Otorgamos Asesoría Legal

Somos una experimentada organización construida como una Familia, que entiende sus sentimientos y los acompaña

Contamos con el mejor equipo humano que garantiza el mejor servicio y cuidado de los detalles en los momentos más difíciles

DESCUENTOS Y TRATO ESPECIAL A PERSONAS DE ESCASOS RECURSOS ECONOMICOS

Con más de 35 Años de Experiencia a su servicio

No pierda la oportunidad de brindar tranquilidad a su familia ante lo inevitable

ADQUIERA HOY UN PLAN PREVISOR

CLINICA IMSS
PLAZA GENOVESA

CONTRATE EN ESTA CIUDAD Y RECIBA EL SERVICIO EN CUALQUIERA DE
NUESTRAS SUCURSALES DENTRO Y FUERA DEL PAIS

LOS ANGELES, CA. USA 3687 E. WHITTER BLVD. TEL. (323) 265-7016 265-7017
ALHAMBRA CALIF. USA 7117 CAYANA GA AV. TEL. (213) 221-7606 364-7014
TIJUANA, B.C. AV. ABRAS DERNAL 123 ZONA CENTRO TEL. (66) 87-1550
TIJUANA, B.C. AV. ESPERANZA IRIS 3565 TEL. (66) 30-7949
TEPIC, NAY. AV. MEXICO 383 NTE TEL. (32) 12-10-80 12-39-15
BUCERIAS, NAY. AV. HEROES DE NACOZARI No. 81

REVASA REFACCIONARIA VALLARTA, S.A.

En la compra de $700.00 de contado GRATIS una playera

Contamos con partes de accesorios para auto y Pick-up

ACUMULADORES AL MEJOR PRECIO

Instalación Gratis!!

TIMKEN BALEROS

Solicite Su Crédito

Especialistas en Baleros, Retenes y Bandas Automotrices e Industriales

SERVICIO A DOMICILIO

HORARIO LUNES A VIERNES DE 8:30 A 7:30. SABADO DE 8:30 A 3:00 P.M.

REFACCIONES PARA TODO TIPO DE VEHICULOS

"SI NO LO TENEMOS SE LO CONSEGUIMOS"

AV. MEXICO, No. 1219
TELS.: 203-62, 250-71 Y 227-04

SUFRIO UN ABRAZO Y EL MISMO AFECTADO

¡ATRAPO AL ASALTANTE!

*** Esto sucedió en el parque Hidalgo, sitio donde llegaron Policías e investigaron el caso**

*** El ahora detenido, traía una credencial del IFE a nombre de María Concepción Aguilar Moreno**

Por Adrián De los Santos
y Oseas Lorenzo Bravo
MERIDIANO/Puerto Vallarta

Minutos después de que fue víctima de un asalto, un ciudadano tuvo a la vista al presunto responsable, lo enfrentó, riñeron, lo detuvo y enseguida lo entregó a los elementos de la Dirección de Seguridad Pública Municipal.

Los hechos ocurrieron ayer por la tarde en la colonia 5 de Diciembre en esta ciudad, lugar hasta donde llegaron elementos de Seguridad Pública Municipal y se encargaron de la situación, ahora el sujeto que fue aprehendido en ese lugar, enfrenta cargos del fuero común.

Se conoció en el lugar de los hechos, que el ahora detenido se identificó con el nombre de Juan de Dios Torres, de 27 años de edad, con domicilio en la calle Aguacate, en el número 146 de la colonia Emiliano Zapata.

Por su parte el afectado dijo llamarse Gustavo Alvarez Flores, mismo que manifestó ser presentaría ante el agente del Ministerio Público auxiliar, para presentar formal denuncia penal en contra del presunto delincuente.

REPORTARON

Eran las cuatro y media de la tarde de ayer cuando elementos de la Policía Municipal fueron enterados por un compañero de ellos, el cual se encontraba resguardando la vigilancia en el DIF municipal, que tenía detenida a una persona que se encontraba muy agresiva.

Los uniformados al mando de Agustín Ramírez Reyes, de inmediato se trasladaron hasta el lugar de los hechos, a bordo de la patrulla X-231, mismos que se entrevistaron con Baltasar Villanueva, el cual traía esposado de una mano al sujeto.

Fue asegurado el individuo y trepado a una patrulla de Seguridad Pública Municipal, en donde comenzaron a cuestionarlo sobre las pertenencias del afectado, debido a que era señalado como el responsable de un robo.

En ese lugar, Gustavo Alvarez Flores, informaba que minutos antes había sido despojado de su cartera, donde traía dinero en efectivo y además, documentos personales; no dio aviso de los hechos, sin embargo, el ofendido se grabó bien el rostro del ladrón y se dedicó a buscarlo.

Lo encontró en el parque Hidalgo, donde lo enfrentó y comenzaron a pelear entre ambos, por lo que de inmediato el Policía Municipal del DIF acudió al lugar y los detuvo a los dos, fue en esos momentos cuando Gustavo Alvarez gritó, "¡¡este cabrón me robó mi cartera!!".

Se solicitó el apoyo de más elementos y comenzaron a investigar los hechos, Juan de Dios Torres, quien cuenta con antecedentes penales, dijo no saber de lo que estaban hablando, pero lo estaban señalando y por lo tanto, se lo llevaron directo a los separos de Seguridad Pública Municipal.

Cabe hacer mención que el ahora detenido traía entre sus pertenencias, una credencial de elector a nombre de María Concepción Aguilar Moreno, por lo que será investigado para saber el porqué la trae en su poder.

estancia infantil
Las Hadas
sistema personalizado
jugando aprendemos
*Lactantes *Maternal *Kinder
Cuidamos de sus Hijos con Personal Profesional
- Mañana
- En el día
- Por la noche
Trabaje, Estudie y Cumpla con sus citas
Sus hijos estarán bien atendidos
Servicio de calidad y excelencia en el cuidado y atención de sus hijos
ESTAMOS EN EL CORAZÓN DE LA CIUDAD

SERVICIO NOCTURNO
Gpe. Sánchez 859, entre Allende y 31 de Octubre Tels: 22-346-67 y 044 320 558-62

¡ARMARON TREMENDA TRIFULCA!

■ Los recibieron con arma de fuego pero solo hubo dos lesionados con arma blanca

Medina/Meridiano

Tepic.- Cholos de Xalisco se presentaron en la 2 de Agosto, quienes los recibieron con poderosas armas de fuego, mismo que se dieron con todo dejando como saldo dos personas lesionadas con arma blanca.

Según palabras textuales de los propios lesionados señalaron ante la autoridad que iban en una camioneta acompañados de varios amigos, quienes viven en la colonia 2 de Agosto con el propósito de visitar a otro amigo quién vive en la colonia ya señalada de nombre Javier.

Al dar una vuelta por la colonia, Javier les platicó que unos cholos le habían propinada una tremenda golpiza, esto había sucedido por las vías, y al dar una vuelta por una de las calles se percató de las personas responsables y al dirigirse contra ellos con el propósito para reclamarles salió un sujeto con una pistola, asimismo se presentaron como otras 10 personas.

Al momento del reclamo se dirigieron contra los agraviados y empezaron a insultarlos y a tirarles de botellazos y pedradas por lo que inmediatamente respondieron a las agresiones, así que se metieron varias personas a la lucha campal todos contra todos. Asimismo al lugar de los hechos se presentaron elementos de la Policía Municipal quienes auxiliaron a los lesionados y unos minutos mas tarde se presentó una ambulancia de la cruz roja quienes trasladaron a los lesionados para que recibieran atención médica ya que sus lesiones estaban consideradas como graves.

Mas tarde personal médico de guardia del citado nósocomio manifestaron que se presentaron dos personas William Noé Hernández López de 17 años de edad originario y vecino de Xalisco, con domicilio en calle Roble numero 8 de la colonia Emiliano Zapata, el cual presentó dos heridas cortantes de 5 centímetros en la espalda del lado izquierdo, una herida contuso- cortante de 5 cinco centímetros en región frontal y Daniel Iván Martínez López de 19 años de edad, originario del Distrito Federal y vecino de Xalisco con domicilio en calle Zinc, con numero 24 de la colonia Colinas de San Juan el cual presenta una herida cortante de 3 centímetros en el abdomen.

Mas tarde se presentaría el agente del Ministerio Público del fuero común quién daría fe de los hechos y iniciaría la averiguación previa por el delito de lesiones con arma blanca en agravio de quienes resulten responsables.

Inmediatamente elementos de la Policía Judicial adscritos a investigaciones se movilizaron por el área con el objeto de dar con la bola de vagos que participaron en la refulca y encontrar a los responsables de haber realizado las lesiones.

¡VOLTERETAS EN FORD!

Francisco Palomares/
Meridiano

Tepic.- Aparatosa volcadura de un sedan Ford se registró la tarde del domingo por la carretera 15 libre donde resultara un lesionado y fuera trasladado al IMSS de Tepic.

Siendo las 17:00 horas del domingo a la altura del kilómetro 27 de la carretera 15 México Nogales, al circular por dicha carretera, un vehículo marca Ford modelo 1989, color gris Fairmont manejado por Raúl Ramírez Alvarez, de 25 años, que perdiera el control del vehículo por velocidad inmoderada.

El auto que dio volteretas.

El trailer de maíz que se volcó.

En cuestión de segundos, se salió de la carpeta asfáltica volcándose, dando varios volteretas resultando lesionado el conductor.

Asimismo, se presentó la Policía Federal Preventiva, solicitando servicio de una ambulancia de Cruz Roja de la delegación de Tepic, presentando el conductor del Fairmont posible fractura de clavícula izquierda, siendo trasladado a la clínica del Seguro Social "IMSS 1 para sus atenciones, levantando reporte de accidentes la federal preventiva, y al final fue trasladado el vehículo en una grúa de Guillén al corralón federal.

Cuantiosos daños tuvo el sedan.

UN TRAILER SE RECOSTO

Tepic.- Trailer marca Ford, color amarillo, placas de circulación 710CE4 del servicio público federal cargado con maíz, quien sufriera por peso en curva a la altura del poblado El Mirador del Aguila de la carretera 15 libre, se acostara a su lado derecho quedando sobre el acotamiento invadiendo parte del carril de circulación.

No se reportaron víctimas y acudió para tomar conocimiento la Policía Federal Preventiva y donde realizara maniobras personal de grúas de Guillén.

Vendo de oportunidad

Magnífica casa casi nueva, con dos buenos locales comerciales, en esquina, frente a la U.P.N.

¡APROVECHE! Teléfono 04432-20-39-74

¡OFREZCAME!

Los Intocables
Por el Agente X
MERIDIANO

¡MORIBUNDO APARECIO VIEJITO EBRIO!

**** Toda una noche estuvo herido y desmayado Paulino Brizeño quien a causa de su borrachera cayó de su bicicleta deportiva***

Alejandro García/Meridiano

Bahía de Banderas.- Al parecer, toda la noche permaneció tirado e inconsciente debido a la borrachera y las lesiones que presentaba un anciano que circulaba por una brecha que conduce hacia la carretera federal 200, a bordo de una bicicleta quien al parecer sufrió aparatosa caída y ahora se encuentra internado en un hospital.

Fue aproximadamente a las 07:50 horas cuando personal de la Policía Judicial del Estado, destacamentados en Bucerías se trasladaron hacia la brecha antes mencionada que va hacia Valle de Banderas, a un kilómetro y medio donde habían localizado al herido.

Asimismo, para esos momentos ya se habían entrevistado con Juan Tapia González, de 24 años de edad, vecino de Bucerías con domicilio en calle Amado Nervo número 54 de la colonia Loma Bonita, quien refirió haberse encontrado con el anciano, cuando se dirigía a trabajar.

Fue a muy temprana hora cuando Juan caminaba por la brecha cuando observó tirado e inconsciente a Paulino Briseño, de 75 años de edad, al cual se le notaba además un fuerte aliento alcohólico, optando por pedir auxilio a personal de Protección Civil, quien minutos después llegó a bordo de una ambulancia para trasladar a una clínica al anciano.

Junto a don Paulino, permanecía una bicicleta deportiva pero por el estado en el que se encontraba, no pudo decir nada sobre lo sucedido pero se cree que a media noche o desde la tarde anterior, el hombre viajaba en su bicicleta y tuvo una aparatosa caída.

Posteriormente, el reporte médico reveló que el anciano resultó con contusión en el cráneo, hematoma en el ojo izquierdo y escoriaciones en diferentes partes del cuerpo.

Finalmente, se conoció que Paulino quedó internado en el Hospital Regional de Puerto Vallarta, tomando nota de los hechos un agente de Ministerio Público.

Fueron atrapados por la PJE

¡NOVIOS LADRONES ROBARON LA TIENDA DEL DIABLO!

**** Muy molesto el propio lucifer acudió a verificar la detención de los ladrones que son vecinos de Ixtlán***

J.J. Arriola/Meridiano

Ixtlán del Río.- La tarde del sábado una pareja de enamorados se introdujo a la negociación minisuper "El Diablo" que se ubica en la colonia Independencia y aprovechando un descuido de la propietaria la señora María Guadalupe Flores Martínez, se llevaron mil 500 pesos en dinero en efectivo y una gran cantidad de alimentos empaquetados, por lo que la afectada pidió la intervención de la PJE.

Rápidamente varios elementos de la corporación procedieron a la búsqueda de los ladrones quienes fueron atrapados cuando emprendían la escapatoria por un callejón cercano a la estación del ferrocarril.

De esta forma los agentes judiciales lograron detener a Jorge Alberto Maciel Llamas, de 25 años de edad y Erika Yessenia Alcai Blanco, de 22 años, ambos con domicilio en la calle Acuña, número 246, de la colonia Moderna.

Cabe comentar que cuando los detenidos vieron acercarse las camionetas de la PJE intentaron deshacerse de los productos robados, pero de esto se percataron los agentes quienes procedieron a reunir toda la evidencia que responsabilizaba a los detenidos en el robo.

Posteriormente el señor Florencio Uriel Herrera, apodado "El Diablo", se apareció como por arte de magia para corroborar que los productos incautados fueran de su propiedad lo cual resultó afirmativo, y al ser entrevistado comentó que el robo se cometió en su ausencia lo cual fue aprovechado por el par de ladronzuelos, luego en un abrir y cerrar de ojos "El Diablo" desapareció, dejando un penetrante olor a azufre.

En la colonia Independencia robaron a minisuper El Diablo.

Mariscos ARELLANO, solicita meseras, buena presentación. Informes al teléfono 16-24-15

OFRECEMOS BODEGA EN RENTA
Ubicación: colima 159 sur col. San Antonio, Tepic, Nayarit
Tel. (0132-13-57-70)
Disponibles: desde 100 mt./2 hasta 600 mt./2
Ventajas: Bien ubicados
Vigilancia permanente (seguridad)

y hasta vino se llevaron

¡ROBARON EN BAR DE GAYS!

AG/Meridiano

Tepic.- Cientos de monedas de una rokola y botellas de vino se llevaron los amantes de lo ajeno del antro "París de Noche", estos hechos ya son investigados por la policía y buscan a los responsables.

El robo fue denunciado la misma noche del pasado sábado por parte del administrador, Ramón Fierro Iñiguez, de 40 años, vecino del Infonavit Los Fresnos, del bar 'París de Noche' localizado por avenida Insurgentes número 978 de la colonia El Rodeo.

Explicó que a eso de las 19:00 horas se presentó el encargado Juan Manuel Chaires, quien le platicó que al abrir el bar se dio cuenta de que la sinfonola estaba forzada y le habían sustraído aproximadamente 4 mil pesos y también hacían falta tres botellas de licor fino.

De inmediato acudieron ante las autoridades para reportar el robo y solicitar que se investigue.

LADRONES SE PASEARON EN LOMAS DE LA CRUZ

Tepic.- Otro más de los robos reportados en las últimas horas fue por parte de Gerardo Ramírez Pérez, de 32 años de edad, vecino de la calle Basilio Badillo número 38 de la colonia Lomas de la Cruz.

Ante el Ministerio Público dijo que ese día por la mañana salió de su domicilio en compañía de su esposa Lorena Díaz, dejando debidamente cerradas todas las puertas, ausentándose solamente por una hora.

De regreso, ambos se encontraron con la sorpresa de que la puerta estaba abierta de par en par y en el interior demasiado desorden, así que revisaron rápidamente y se percataron de que hacía falta un portafolio en donde tenían dos boletas del monte de piedad por un monto de 25 mil pesos aproximadamente, mil dólares en efectivo, cinco pulseras de oro, un brazalete, dos pares de coquetas, un reloj Citizen, siendo el monto de las joyas de aproximadamente 15 mil pesos.

Empresa líder en su ramo, por expansión solicita personal, costureros, o costureras, con experiencia.
.Interesados presentarse con solicitud elaborada, en calle Padre Mejía 303 norte.(esquina con el Santuario).

¡LE DIERON GARROTAZA EN CIUDAD DEL VALLE!

lo defendieran pues de todos modos lo iba a meter a la cárcel.

"Te voy a mandar un trancazo para tumbarte tu casita" lo amagó, haciendo mención que se trata de una casa en obra negra, rústica que cuenta con una barda de block y un pequeño tejabán donde duerme.

Posteriormente se retiró Alfredo y el acompañante, y que serían como las 22:30 después de haber ido a cenar regresó, percatándose que una de sus bardas se encontraba derrumbada, causándole daños de aproximadamente 800 pesos, aclarando que después de haber sido tumbada dicha barda se quedó a dormir y para su mala fortuna se desató una fuerte tormenta, donde se refugiara como pudiera para pasar la noche.

Por su parte el tal Alfredo alega que ese terreno es propiedad de él. Asentando que dicho señor tiene una construcción colindada a su pobre casa, y que dicho terreno pertenece a la colonia Spauan.

Vecinos muy inconformes dicen que el tal Alfredo es doctor y a como de lugar no seguirá construyendo su casa Moncada,

Prometió que lo metería a la cárcel aunque los vecinos lo apoyaran.

Las firmas que avalan el apoyo hacia Moncada.

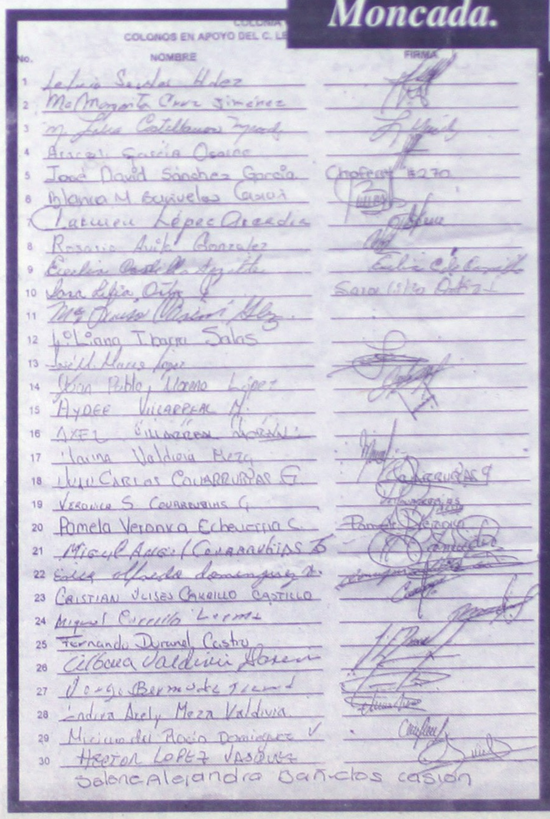
COLONOS EN APOYO DEL C. LE

No.	NOMBRE	FIRMA
1	Lalo Sandoval Hdez	
2	Ma Margarita Cruz Jiménez	
3	Ma Julia Castellanos Mendez	
4	Arcadi García Orozco	
5	José David Sánchez García	Chofer #270
6	Blanca N. Bravelos García	
7	Catalina López Arredondo	
8	Rosario Avila González	
9	Epifanio Castillo Aguilar	Eliseo Castillo
10	José Elías Ortiz	Saúl Elías Ortiz
11	Mª Teresa Valdivia Díaz	
12	Liana Tapia Salas	
13	Guillermo Flores López	
14	Juan Pablo Llamas López	
15	Aydee Villarreal N.	
16	Axel Villarreal Morales	
17	Laura Valdivia Meza	
18	Juan Carlos Cuarrubias G.	
19	Veronica S. Cuarrubias G.	
20	Pamela Veronica Echeverria S.	
21	Miguel Angel Cuarrubias G.	
22	Eder Alfredo Dominguez D.	
23	Cristian Jesús Carrillo Castillo	
24	Miguel Carrillo Lucas	
25	Fernando Durand Castro	
26	Citlaua Valdivia Flores	
27	Jorge Bermudez Tiznado	
28	Andrea Arely Meza Valdivia	
29	Miriam del Rocío Domínguez	
30	Héctor López Vásquez	

Salena Alejandra Cañedos Casión

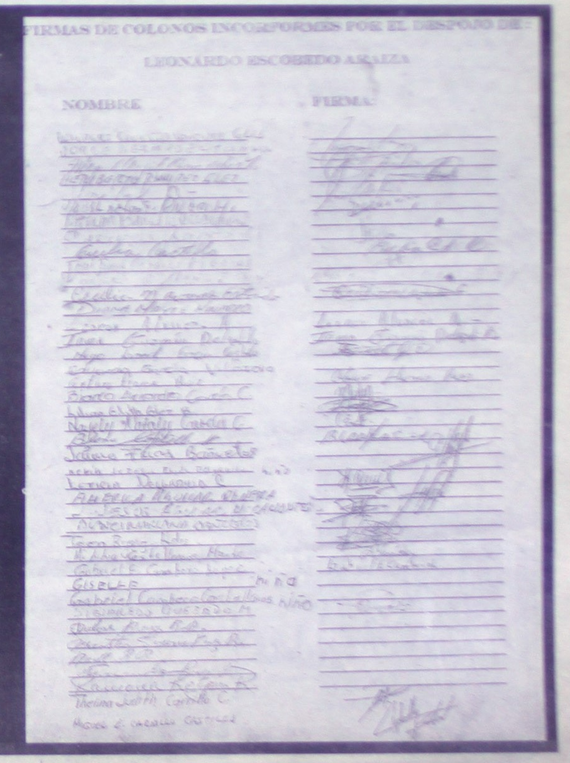
FIRMAS DE COLONOS INCORPORADOS POR EL DESPOJO DE LEONARDO ESCOBEDO ARAUZA

NOMBRE	FIRMA

Aunque los vecinos otorgaron terreno a Leonardo Araiza

¡MEDICO!

LO QUIERE DEJAR EN LA CALLE

Moncada triste porque un médico prepotente le quiere quitar su terreno y única casa.

■ Los mismos vecinos lo han estado apoyando para que construya su pequeña casa, pero hace días apareció Alfredo Díaz amenazándolo con meterlo a la cárcel ■ Confían en que la procuraduría les hará justicia

Palomares/Meridiano

Tépic.- A esta redacción se presentaron vecinos de la colonia Obrera y el señor Leonardo Araiza Escobedo de 50 años, conocido como "Moncada", señalando que un médico quiere despojar de su vivienda a éste último.

Manifestaron que desde 1998, habitantes de dicha colonia tenían como reserva verde, en la calle Tabaqueros lote 1 manzana 14 habiendo llegado a un acuerdo de solicitar al ayuntamiento de Tepic, permiso para fincar ya que se trataba de una cuchilla de terreno, ubicado en limites de la colonia Obrera y Spauan.

Al ser autorizado, colonos aportaron material para la construcción de la vivienda, por el gran aprecio que le tienen a Leonardo Escobedo que desde hace 15 años se le conoce, por ser una persona servicial muy fiel y de toda la confianza de los vecinos, que hasta las llaves de sus casas se las confían cuando salen a algún lugar.

Los niños mencionan que Moncada como le dicen a Leonardo, lo quieren mucho, porque siempre los cuida y si hay duda se le encuentra solo preguntando a cualquier vecino, caminado por toda la colonia es su trabajo, con vestimenta humildes y una pequeña bolsita en hombro colgada, se le aprecia tranquilo y sereno en la espera que le soliciten algún mandado, es el vigilantes noble.

El propio Leonardo Araiza Escobedo se presentó al Ministerio Público a levantar una constancia de hechos TEP/I/C.H./4258/00 por daños en propiedad ajena en contra del señor Alfredo Díaz Alejandro, ignorando su domicilio donde narra que desde hace un año 6 meses tomó posesión del inmueble ubicado por calle Tabaqueros sin número.

Los colonos le hicieron el favor de solicitar dicho terreno en aquel entonces al presidente municipal, Félix Torres Haro, ya que estaba destinado dicho terreno para área verde con medidas irregulares de 4 metros de frente y termina en 2 metros, y le permitieron la construcción en septiembre de 1999.

Desde esa fecha ha estado construyendo de acuerdo con sus posibilidades gracias a los vecinos, que le facilitan material para seguir construyendo su casita.

Mencionando que el día 5 de Octubre serían las 16:30 encontrándose en su domicilio cuando llego el señor Alfredo Díaz Alejandro acompañado de otra persona de sexo masculino sacando un papel para que se presentara ante el Ministerio Público,

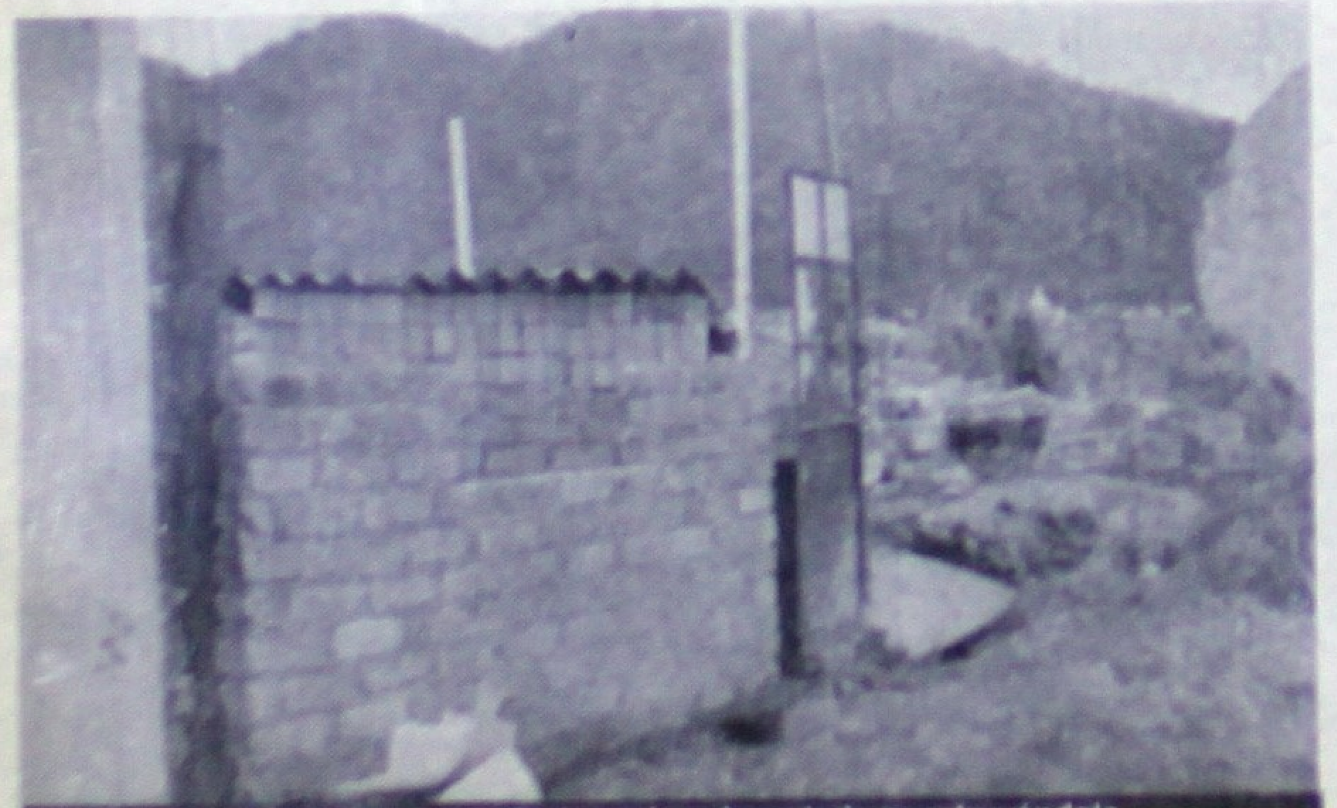

Con muchos esfuerzos y la ayuda de vecinos ha estado construyéndola.

Le derrumbaron una barda.

¡LE DIERON GARROTIZA EN CIUDAD DEL VALLE!

Alejandro García/Meridiano

Tepic.- De un botellazo, par de malviviente descontaron a un joven vecino de Ciudad del Valle, cuando salía de un casino para hacer una llamada telefónica, los agresores se presentaron y sin ningún temor, le tronaron el botellazo en la cabeza, mandándolo al hospital.

A las 22:50 horas se reportó el ingreso al Hospital General de David Rubio Loera, de 19 años de edad, vecino de la calle Santander número 30 del fraccionamiento Ciudad del Valle, quien según los reportes médicos, presentaba una impresionante herida de 15 centímetros en la región occipital.

Al entrevistarse con agentes judiciales y el Ministerio Público, el jovencito explicó que minutos antes se encontraba en un casino del fraccionamiento, localizado por la calle Venecia, pero en cierto momento recordó que tenía que hacer una llamada telefónica y salió a la calle.

Apenas intentaba marcar el número cuando se le acercó un vehículo marca Volkswagen, color blanco que se detuvo y del cual descendieron dos sujetos, a uno lo conoce como Alfredo y otro como "El Alfi" quienes al parecer son también vecinos de Ciudad del Valle.

Uno de ellos se le acercó y a la vez le dijo..."ven", dándole un botellazo en la cabeza y le decía..."esto es por el pleito del otra vez" y no contentos con eso, comenzaron a golpearle el rostro.

Ensangrentado lo abandonaron tirado junto a la caseta telefónica, siendo minutos más tarde cuando llegó su padre para auxiliarlo y trasladarlo al hospital a que recibiera atención médica.

Finalmente, se conoció que la policía ya investiga para dar con el paradero de los agresores.

VOCHITO LO HIZO MORDER EL PAVIMENTO

Tepic.- Cuando caminaba por la oscura calle que conduce al Koa, un joven vecino de la colonia 2 de Agosto fue embestido por veloz vochito que al parecer era conducido por un alcohólico sujeto, este cobardemente se dio a la fuga dejándolo lesionado.

A las once y media de la noche ingresó al Hospital General, Salvador Sánchez Ulloa, de 20 años de edad, vecino de esta ciudad, con domicilio en calle Pueblo en Lucha número 125 de la colonia 2 de Agosto, presentando fractura de tobillo derecho.

Minutos antes, Salvador había sido auxiliado por paramédicos de la Cruz Roja sobre la avenida Xalisco, encontrándolo tirado sobre el pavimento tras ser atropellado.

Y según lo relató el propio lesionado, caminaba por esa avenida ya que se dirigía a un mandado cuando de pronto sintió un fuerte golpe y alcanzó a ver un vochito color azul, cuyo conductor al darse cuenta de los hechos, se dio a la fuga cobardemente con rumbo desconocido.

Años sin mantener a su familia, han obligado a que la policía haya detenido al septuagenario Alberto Castillón Ramos, quien ahora se encuentra tras las rejas.

Los Intocables

Por El Agente X
MERIDIANO

Insultante es el escándalo desde la mañana hasta la madrugada que cada fin de semana hacen en el elegante salón La Quinta Nena' propiedad de los güeros Altamirano, localizado a un costado de la procuraduría sin ponerse a pensar que a unos cuantos metros, los agentes del Ministerio Público imparten justicia y que por tanto ruidajo excediéndose de los niveles permitidos, en una de esas provoquen que lleguen a fallar en cuanto a una consignación y meter al bote a un inocente, deberas que creemos que estos magnates de las 'pachangas' retan a nuestras autoridades considerando que también hacen de las suyas en el antro 'Hilo Doce', donde abundan las riñas y hasta las drogas....Vuelven otra vez, las quejas no terminan por parte de agentes de la Policía Municipal, los polis nuevamente se quejan por los bajos sueldos, falta de equipo y sobretodo el trato que reciben de sus superiores, del "Duro" mayor Sergio Anastacio Huerta quien fuera o todavía tiene que ver algo con la empresa de seguridad privada PROSENAY quien con sus fuertes palabras se dirige hacia los municipales, veremos si en esta ocasión don Tino Avila Arce toma en cuenta sus quejas....A marchas forzadas trabajan para la próxima apertura del C-4, edificio localizado en la procuraduría que albergará a diferentes corporaciones en atención a llamadas de auxilio para cualquier situación con solo marcar el 066 y también el edificio del Servicio Médico Forense en el que se apuraron para que estuviera listo y supuestamente se inauguraría en Septiembre, ahora dicen que no lo hacen por la falta de equipo.....Muy olvidado por la presencia policiaca, el fraccionamiento Jacarandas en donde existen zonas sin alumbrado público y ya habitadas, frecuentemente se observa a albañiles que trabajan para diferentes constructoras, tomados y drogados de noche caminando y algunos merodean por las azoteas lo que tiene muy preocupados a los vecinos de ser víctimas de algún tipo de delito, PJE y DSPM, habersi se acuerdan de echarse sus vueltecitas por aquel lugar que no por estar atrás de la procuraduría, será el más seguro de la ciudad.....A quien no le disgusta que Nayarit se encuentre en el segundo lugar de seguridad pública pero por la manera en que Gobernación dio acomodo en una gráfica a los demás estados, colocando a la cuna de los secuestradores Michoacán en el tercer lugar, Sinaloa en el séptimo y por el contrario, Yucatán de quien nunca oímos hablar es el tercero más delictivo y el más peligroso es Baja California Sur, esperemos que no sea como las listas de la FIFA en el futbol donde siempre colocan a México entre los primeros diez.....De una manera cínica y prepotente gritando

al llegar al lugar de un trágico accidente se comportó el licenciado MP Emiliano Zapata Sandoval, diciendo 'quien lo manda de todos....y quieren un acordonamiento de 40 metros', imagínese, la finca no contaba ni con 20 metros, pero en fin parece que se soñó 'Los detectives de hoy' en Discovery Channel, quería tomar huellas hasta del agua, mientras el dolor de la madre de la menor fallecida resaltaba, en fin, Sandoval cree ser el más experto en la materia....**TRÁNSITO....CAMBIOS DE VIALIDAD SON BUENOS.** Pero la pregunta es..¿contamos, peatones y automovilistas con educación vial correspondiente?, tomando en cuenta que nos ponemos a la altura en comparación de una ciudad moderna, los agentes son buenos, pero por qué se le cree más al infractor que al agente...En la Procu....**BARRELE Y PINTALE**...el sábado pasado se presentó el secretario de gobernación Diodoro Carrasco a las instalaciones de la procuraduría y como no avisaron con tiempo, el viernes desde la primera hora estaban a destajo, día y noche escuchándose, píntale ahí, allí, acomódale, bárrele [illegible] dónde vea la suegra.....El robo de vehículos es el segundo delito de mayor importancia en todo el país y en el estado no es la excepción, ahora resulta que para poseer un auto robado se necesita tener menos de 15 mil pesos para poder pagar una fianza y salir para poder seguir delinquiendo una y otra vez, esto viene señores porque últimamente se han estado decomisando gran cantidad de autos y deteniendo a sus conductores, pero es muy claro que de todos los detenidos ninguno se encuentra detenido en la penal. Señores nuestras leyes están pésimas como es posible que se encuentren personas encerradas por el robo de un jabón, un shampoo, unos tenis, de qué sirve perseguir y combatir solo a pequeños delincuentes, cuando se deja que los malhechores mayores sigan haciendo de las suyas, es importante que ahora que estamos en un nuevo gobierno nos pongamos a trabajar en proyectos de ley, ya es hora que los diputados agarren el código penal y se pongan a trabajar en cuestión de procuración de justicia y si no saben, por favor hay muchos asesores a los que pueden consultar....¿Qué es lo que hace la Policía Preventiva Estatal, cuánto dinero se destina para esta corporación?, NADA y NADA, a casi un año de que se conformó la PPE, en realidad no ha servido de apoyo a nadie ni siquiera prestado apoyo a otras corporaciones como la PJE que todavía se la pasan cuidando bancos, apoyando en traslado de valores y muchas otras cosas más en las que creemos debería de participar esta policía. "Elefante Blanco" como lo es Protección Civil Estatal en donde todavía se encuentran sentaditos atornillados a los asientos de sus oficinas, a trabajar señores que para eso les pagan.

CERVECERO!

Un tsuru le cerró el paso y al frenar la unidad se coleó sobreviniendo el percance del que por fortuna sólo hubo daños materiales

Rubén Pérez/Meridiano

Santiago Ixcuintla.- Por la carretera que conduce hacía el crucero un camión tipo tórton cargado con embaces varios de cerveza se volcó por invitar aplastar un automóvil compacto.

Los hechos ocurrieron este pasado fin de semana, entre Santiago y Puerta Azul, ruta por donde circulaba un pesado camión color azul, marca Dina, con placas de circulación 921-CH8 del Servicio Publico Federal, propiedad de Jaime M., y conducido por Rene Francisco Guevara Pineda, ambos de Tepic, Nayarit, este último con domicilio en calle Amado Nervo número 741 poniente.

Con respecto a la manera con que se suscitó el percance, por cierto registrado a las 07:40 horas del pasado sábado, el mismo Rene manifestó que circulaba a velocidad moderada, y que el problema no fue suyo, asegura.

Culpando del accidente al conductor de un automóvil tipo tsuru, color rojo, que circulaba delante de él y detuvo la marcha de la unidad repentinamente.

Por lo que el operador de la pesada unidad metió el freno a fondo para evitar encimarsele, y con su maniobra consiguió que el tórton se coleara varios metros y por último se recostó.

Guevara Pineda resultó totalmente ileso del percance, mismo del que tomó conocimiento la Dirección de Seguridad Pública Municipal y la Policía Federal de Caminos y Puertos.

Pese a las muchas ganas que muestran las autoridades por evitar infortunios de vialidad, los "Juniors" siguen utilizando las calles de esta ciudad como autopistas de carreras. Dicen los que conocen: "Si tan sólo se mataran ellos, no habría problema; pero se llevan a varios por delante"...

SORTEO ZODIACO NO. 624

CON PREMIO PRINCIPAL DE $4.000,000.00 EN UNA SERIE

SORTEO ZODIACO

LISTA OFICIAL DE PREMIOS

BUSQUE SU SIGNO Y COTEJE SU NUMERO

[illegible]

ZODIACO 624

LA LETRA "T" INDICA TERMINACIONES / LOS BILLETES DE ESTE SORTEO PRESCRIBEN AL AÑO / LOS REINTEGROS NO CAUSAN IMPUESTO.

PARA LOCALIZACION DE BILLETES ACUDIR A: AV. DE LA REPUBLICA NO. 117, C. P. 06037 MEXICO, D. F. O LLAMAR AL TELEFONO 5-140-7000.

DE CONFORMIDAD CON LA LEY DEL IMPUESTO SOBRE LA RENTA VIGENTE, SE DESCONTARA EL 21% AL EFECTUARSE EL PAGO DE LOS BILLETES PREMIADOS.

SI DESEA OBTENER INFORMACION DE LOS RESULTADOS DE LOS SORTEOS POR VIA TELEFONICA EN EL DISTRITO FEDERAL MARQUE EL TEL. 5-140-7402 Y DE PROVINCIA LADA 01-800-7178169 SIN COSTO ALGUNO. www.loterianacional.org.mx

10,800 REINTEGROS A LOS BILLETES TERMINADOS EN 3 NO IMPORTANDO A QUE SIGNO DEL ZODIACO CORRESPONDAN, CON MONTO DE $200.00 PARA 20 VIGESIMOS, EXCLUYENDO LAS TERMINACIONES EN 2003, 003 Y 03 DADO QUE YA TIENEN PREMIO QUE ESTA ANOTADO EN EL CUERPO DE LA LISTA.

9,999 REINTEGROS A LOS BILLETES DEL SIGNO ARIES CON MONTO DE $200.00 PARA 20 VIGESIMOS, EXCLUYENDO EL PREMIO PRINCIPAL.

$ El verdadero genio de la fortuna... $ millones cada semana $80

"ESCUCHE LOS RESULTADOS DE NUESTROS SORTEOS POR LA CADENA XEW AZUL Y PLATA DE TELEVISA RADIO A LAS 21:00 HORAS."

DIRECTOR GENERAL: LIC. CARLOS SALOMON CAMARA. / INTERVENTORA DE LA SECRETARIA DE GOBERNACION: ARQ. ANABELLA MOTA AGUILAR.

SORTEO ZODIACO 624 CELEBRADO A LAS 20:00 HRS. EL DOMINGO 8 DE OCTUBRE DE 2000, EN MEXICO D. F.

¡MURIO BAJO TONELADAS!

** Viajaba en la parte trasera de una camioneta que al salirse del camino, provocó que saliera volando y pereciera debajo de ésta*

Alejandro García/Meridiano

Bahía de Banderas.- Asustado por lo que había pasado, el chofer de una camioneta que sufrió una salida de camino, dejó abandonado y muerto a su amigo por la carretera de Lo de Marcos a la playa Las Minitas, todo esto después de salir varios amigos de una cantina.

SU AMIGO LO ABANDONO

Eran aproximadamente las 19:00 horas cuando un agente de Ministerio Público, acompañado por policías judiciales destacamentados en Lo de Marcos, se trasladaron hasta el kilómetro 1+800 de la carretera antes mencionada, para dar fe de una persona sin vida.

En el lugar permanecía abandonada una camioneta marca Chevrolet GMC, modelo 1981, color rojo con franjas grises, con placas de circulación REN6704 y donde bajo la llanta trasera izquierda, se encontraba el cadáver de una persona del sexo masculino.

Poco después, pudieron entrevistarse con uno de los testigos de este fatal accidente de nombre, Iribaldo Vázquez Andalón, de 25 años de edad, vecino del ejido Lo de Marcos, municipio de Bahía de Banderas.

Con respecto a los hechos, declaró que él y dos amigos más, horas antes estuvieron tomando cerveza en una cantina de Las Minitas y que cuando decidieron retirarse, tomó el volante Jacinto Morales López, para eso ya era como las seis y veinte de la tarde.

Pero él y el ahora fallecido a quien identificó como Joel Medina Vázquez, de 32 años de edad, originario de La Villita de Ameca, Jalisco y vecino de San Francisco en Bahía de Banderas, con domicilio en calle Cuba sin número, decidieron ir en la parte trasera de la camioneta para contemplar el paisaje.

De inmediato notaron que su amigo Jacinto, imprimía mucha velocidad a la camioneta GMC y en varias ocasiones le gritaron que bajara su velocidad o sino iban a sufrir un accidente, pero Chinto no les hizo caso, tomó el tramo carretero de Lo de Marcos a Playa Las Minitas.

Al llegar al kilómetro 1+800, Jacinto perdió el control de la camioneta y por la velocidad a la cual viajaba, se salió de la carpeta asfáltica y en la tremenda sacudida, Joel e Iribaldo salieron volando de la caja de la GMC, el primero de ellos corrió con mala fortuna.

No se explican como, pero Joel cayó al suelo y la llanta trasera izquierda se detuvo justo encima de su pecho mientras que el chofer ahí bajaba para ver como se encontraban y todavía cuando Joel apenas con habla les decía que lo ayudaran, el conductor optó por darse a la fuga con rumbo desconocido.

No pudo resistir más, Joel falleció poco después a consecuencia de asfixia por aplastamiento, por lo que se tuvo que dar aviso a las autoridades así como a personal de una funeraria local.

Fue así como, después de que la unidad le fue quitada de encima al ahora fallecido, el representante social dio fe ministerial del cuerpo sin vida y de las lesiones que presentaba a consecuencia del accidente.

Al final, Joel fue trasladado al anfiteatro donde le fue practicada la necropsia de ley, presentándose más tarde sus familiares para reclamar sus restos que serían velados en su domicilio para posteriormente ser sepultado en el panteón de la localidad.

Se dijo que agentes judiciales, ya andan tras la pista del homicida imprudencial y en las próximas horas se cree que será detenido para responder por la muerte de su amigo.

RESULTADOS PROGOL 1110

5	13	$ 62,192.25
47	12	$ 3,675.66
537	11	$ 128.68

$552,818.43

PROXIMO CONCURSO PROGOL CONCURSO 1111 ¡Escoge tus equipos ganadores! con muy poco GANA MUCHI$$$IMO

PROXIMO CONCURSO $3'000,000.00 Tres millones de pesos más lo que se acumule

melate Sorteo 1340 / Domingo 8 de Octubre del 2000.

Combinación ganadora 1 3 7 15 29 42 30

LUGAR	ACIERTOS	GANADORES	PREMIO INDIVIDUAL
1er.	6 NUMEROS NATURALES		
2do.	5 NUMEROS NATURALES Y EL ADICIONAL	1	$373,571.56
3er.	5 NUMEROS NATURALES	54	$ 11,529.98
4to.	4 NUMEROS NATURALES	2,846	$ 218.76
5to.	3 NUMEROS NATURALES Y EL ADICIONAL	2,681	$ 40.00

PROXIMO SORTEO $10'000,000.00 Diez millones de pesos más lo que se acumule

revancha 6 20 21 32 35 37

LUGAR	ACIERTOS	GANADORES	PREMIO INDIVIDUAL
1er.	6 NUMEROS NATURALES		
2do.	5 NUMEROS NATURALES	16	$ 20,544.00
3er.	4 NUMEROS NATURALES	975	$ 202.27

PROXIMO SORTEO $16'000,000.00 Dieciséis millones de pesos más lo que se acumule

PRONOSTICOS PARA LA ASISTENCIA PUBLICA Una oportunidad para ti, una oportunidad para todos.

ESPECTACULAR

"MINI-MARATHON"

EN FAVOR DE LA

CATEDRAL DE TEPIC

Octubre 15 del 2000
de 10:00 a 20:00 Hrs.

Actuación especial de:

VARIOS ARTISTAS

GRUPOS MUSICALES GRUPOS DE DANZA

Si deseas ayudar favor de comunicarte con el presbítero Aniceto Espinoza Casillas, al teléfono 12-20-74

ESPERAMOS TU ASISTENCIA Y COLABORACION